

## **DECYZJA**

### **o ustaleniu lokalizacji inwestycji celu publicznego**

Na podstawie art. 50 ust.1 i 1a, art. 51 ust. 3, art. 52 ustawy z dnia 27 marca 2003 r. o planowaniu i zagospodarowaniu przestrzennym [t.j.: Dz. U. z 2020 r. poz.293] oraz art. 104, 108 § 1 ustawy z dnia 14 czerwca 1960 r. Kodeks postępowania administracyjnego [t.j.: Dz. U. z 2020 r. poz. 256], po rozpatrzeniu wniosku Pana Marka Madejskiego, pełnomocnika ENEA Operator Sp. z o.o. z siedzibą w Poznaniu przy ul. Strzeszyńskiej 58, złożonego w dniu 05 lutego 2020 r., zmienionego w dniu 26 lutego 2020 r., w sprawie ustalenia lokalizacji inwestycji celu publicznego polegającej na budowie stacji transformatorowej SN/nn 15/0,4 kV wraz z budową linii kablowej SN 15 kV i nn 0,4kV oraz budową słupów elektroenergetycznych na terenie działek nr: 110/2, 93/3, 93/2, 85/6, 123/1, położonych w Rynicy i na terenie działki nr 143/6, położonej w obrębie Lisie Pole na terenie gminy Chojna

### **ustalam lokalizację inwestycji celu publicznego**

**polegającej na budowie:**

- **stacji transformatorowej SN/nn 15/0,4 kV**
- **kablowej linii elektroenergetycznej SN 15 kV**
- **kablowej linii elektroenergetycznej nn 0,4kV**
- **słupów elektroenergetycznych**

**na terenie działek nr:**

- **110/2, 93/3, 93/2, 85/6, 123/1, położonych w obrębie Rynica gm. Widuchowa**
- **143/6, położonej w obrębie Lisie Pole, gm. Chojna**

**[woj. zachodniopomorskie].**

#### **1. Rodzaj inwestycji:**

Obiekt infrastruktury technicznej.

#### **2. Warunki i szczegółowe zasady zagospodarowania terenu oraz jego zabudowy, wynikające z przepisów odrębnych:**

##### **2.1. Warunki i wymagania ochrony i kształtowania ładu przestrzennego:**

- 1) Inwestycja nie powoduje zmiany sposobu zagospodarowania terenu i nie wpływa na kształtowanie ładu przestrzennego, w związku z czym warunków w tym zakresie nie ustaliam.
- 2) W związku z art. 39 ust. 3 ustawy o drogach publicznych [t.j.: Dz. U. z 2018 r. poz. 2068 z późniejszymi zmianami] lokalizacja obiektów budowlanych lub urządzeń, niezwiązanych z potrzebami zarządzania drogami w pasie drogowym publicznej drogi powiatowej 1383Z [Krzywina - Rynica – dz. nr 110/2 (obr. Rynica)], może nastąpić jedynie po uzyskaniu zgody zarządcy drogi [Powiatowy Zarząd Dróg w Gryfinie].

##### **2.2. Ochrona środowiska i zdrowia ludzi:**

- 1) Planowana inwestycja zlokalizowana jest w obszarze Natura 2000: Obszar Specjalnej Ochrony Ptaków PLB 320003 „Dolina Dolnej Odry” oraz Specjalne Obszary Ochrony PLH 320037 „Dolna Odra” oraz w otulinie Cedyńskiego Parku Krajobrazowego - na obszarze tym należy zachować warunki dotyczące działań ochronnych i minimalizujących oddziaływanie na środowisko przedmiotowego przedsięwzięcia. W związku z powyższym na terenie inwestycji obowiązują obostrzenia wynikające z art. 33 ustawy z dnia 16 kwietnia 2004 r. o ochronie przyrody [t.j.: Dz. U. z 2020 r. poz. 55]. Zgodnie z art.96 ust.1 ustawy z dnia 3 października 2008 r. o udostępnianiu informacji o środowisku i jego ochronie, udziale społeczeństwa w ochronie środowiska oraz o ocenach oddziaływania na środowisko [t.j.: Dz. U. z 2020 r. poz. 283 z późniejszymi zmianami] rozważono, czy planowana inwestycja może znacząco oddziaływać na obszar Natura 2000. Nie przewiduje się znaczącego oddziaływania na otaczające środowisko przyrodnicze.
- 2) W trakcie prac projektowych oraz realizacji inwestycji, inwestor jest zobowiązany uwzględnić ochronę środowiska na obszarze prowadzenia prac, a w szczególności ochronę powietrza atmosferycznego, gleby, zieleni, naturalnego ukształtowania terenu i stosunków wodnych.
- 3) W zakresie melioracji Inwestor ma obowiązek:
  - a) prowadzić prace budowlane w taki sposób, aby nie spowodować pogorszenia stosunków wodnych na terenach sąsiednich i zachować urządzenia melioracyjne we właściwym stanie technicznym,
  - b) w przypadku uszkodzenia istniejących urządzeń melioracji wodnych należy dokonać ich naprawy w sposób umożliwiający zachowanie dotychczasowych kierunków spływu.
- 4) Po realizacji inwestycji należy przywrócić grunty do stanu umożliwiającego korzystanie z nich.

### **2.3. Ochrona dziedzictwa kulturowego i zabytków oraz dóbr kultury współczesnej:**

Układ ruralistyczny miejscowości Rynica wpisany jest do Gminnej Ewidencji Zabytków – zgodnie z ustawą z dnia 23 lipca 2003 r. o ochronie zabytków i opiece nad zabytkami [t.j.: Dz. U. z 2020 r. poz. 282] wszelkie działania inwestycyjne wymagają uzgodnienia z Wojewódzkim Konserwatorem Zabytków w Szczecinie.

### **2.4. Warunki obsługi w zakresie infrastruktury technicznej i komunikacji:**

- 1) Planowaną inwestycję należy zaprojektować i wykonać zgodnie z przepisami prawa obowiązującymi w tym zakresie, zgodnie z warunkami technicznymi przyłączenia, ustalonymi przez dysponenta sieci oraz w oparciu o przepisy rozporządzenia Ministra Gospodarki i Pracy z dnia 20 grudnia 2004 r. w sprawie szczegółowych warunków funkcjonowania systemu elektroenergetycznego [t.j.: Dz. U. z 2007 r. Nr 93, poz.623].
- 2) Dla inwestycji obowiązują przepisy:
  - a) ustawy z dnia 21 marca 1985 r. o drogach publicznych [t.j.: Dz. U. z 2018 r. poz. 2068 z późniejszymi zmianami] - w oparciu o art. 39 ust. 1 ustawy sieć infrastruktury technicznej należy zaprojektować w taki sposób, aby realizacja inwestycji nie powodowała zagrożeń dla bezpieczeństwa ruchu drogowego poprzez niszczenie lub uszkodzanie drogi i jej urządzeń albo zmniejszenie jej trwałości;
  - b) rozporządzenia Ministra Transportu i Gospodarki Morskiej z dnia 2 marca 1999 r. w sprawie warunków technicznych, jakim powinny odpowiadać drogi publiczne i ich usytuowanie [t.j.: Dz. U. z 2016 r. poz. 124] - w oparciu o § 140 rozporządzenia - lokalizacja sieci infrastruktury technicznej nie może przyczyniać się do czasowego lub trwałego zagrożenia bezpieczeństwa ruchu albo zmniejszenia wartości użytkowej drogi, z tego względu przebieg planowanej inwestycji należy zaprojektować blisko granicy pasa drogowego, natomiast nowa infrastruktura podziemna nie powinna być usytuowana pod jezdnią istniejącą i docelową.
- 3) Przepust pod jezdnią drogi powiatowej dla kablowej linii elektroenergetycznej należy wykonać przewiertem lub przeciskiem. Przepust nie może zmniejszać stateczności i nośności podłoża



oraz konstrukcji jezdni, naruszać urządzeń odwadniających i innych urządzeń znajdujących się w drodze.

- 4) W przypadku kolizji prowadzonej inwestycji z istniejącym uzbrojeniem – przełożenie sieci dokonać na warunkach określonych przez zarządców sieci.
- 5) W przypadku konieczności prowadzenia nowych odcinków sieci lub przełożenia odcinków sieci istniejących poza granicami terenu objętego załącznikiem do niniejszej decyzji, należy wystąpić o odrębną decyzję.

### **2.5. Wymagania dotyczące ochrony interesów osób trzecich:**

- 1) Zgodnie z ustawą z dnia 7 lipca 1994 r. Prawo Budowlane [t.j.: Dz. U. z 2019 r. poz. 1186 z późniejszymi zmianami] inwestycja nie może naruszać interesów osób trzecich, nie może spowodować pogorszenia warunków użytkowania przyległych nieruchomości.
- 2) O terminie rozpoczęcia robót budowlanych należy zawiadomić wszystkich bezpośrednich sąsiadów, których interes prawny mógłby być zagrożony.
- 3) Po ukończeniu prac należy przywrócić teren pasa drogowego do stanu pierwotnego i uzyskać odbiór właściwego zarządcy [Powiatowy Zarząd Dróg w Gryfinie].
- 4) Należy uzyskać wszystkie uzgodnienia przewidziane prawem, nie wymienione wyżej.

### **2.6. Ochrona obiektów budowlanych na terenach górniczych:**

Obszar inwestycji nie jest położony na terenach górniczych w rozumieniu ustawy z dnia 09 czerwca 2011 r. — Prawo geologiczne i górnicze [t.j.: Dz. U. z 2019 r. poz. 868 z późniejszymi zmianami], w związku z czym, warunków w tym zakresie nie ustala się.

### **3. Linie rozgraniczające teren inwestycji:**

Linie rozgraniczające teren inwestycji wyznaczono na kopii mapy zasadniczej w skali 1 : 1 000, stanowiącej załącznik nr 1 do niniejszej decyzji.

## **UZASADNIENIE**

W dniu 05 lutego 2020 r. Pan Marek Madejski, pełnomocnik ENEA Operator Sp. z o.o. z siedzibą w Poznaniu przy ul. Strzeszyńskiej 58, złożył wniosek w sprawie ustalenia lokalizacji inwestycji celu publicznego polegającej na budowie stacji transformatorowej SN/nn 15/0,4 kV wraz z budową linii kablowej SN 15 kV i nn 0,4kV oraz budową słupów elektroenergetycznych na terenie działek nr: 110/2, 93/3, 93/2, 85/6, 123/1, położonych w Rynicy i na terenie działki nr 143/6, położonej w obrębie Lisie Pole na terenie gminy Chojna. Niniejszy wniosek został zmieniony w dniu 26 lutego 2020 r.

Ze względu na brak miejscowego planu zagospodarowania przestrzennego dla terenu objętego wnioskiem, określenie sposobu zagospodarowania i warunków zabudowy terenu, zgodnie z art. 4 ust. 2 pkt. 2 i art. 50 ust. 1, lokalizację inwestycji celu publicznego ustala się w drodze decyzji o lokalizacji inwestycji celu publicznego.

Zgodnie z art. 51 ust. 3 ustawy z 27 marca 2003 r. o planowaniu i zagospodarowaniu przestrzennym [t.j.: Dz. U. z 2020 r. poz.293], w przypadku inwestycji celu publicznego wykraczającej poza obszar jednej gminy [Gmina Widuchowa i Gmina Chojna], decyzję o ustaleniu lokalizacji inwestycji celu publicznego wydaje, w porozumieniu z zainteresowanym Burmistrzem Gminy Chojna, Wójt Gminy Widuchowa, ponieważ na obszarze gminy Widuchowa znajduje się największa część terenu, na którym ma być realizowana ta inwestycja.

W trakcie prowadzonego postępowania tutejszy organ zapewnił stronom czynny udział w toczącym się postępowaniu, zawiadamiając, pismem z dnia 17.03.2020R., znak: ISOR.6733.2.2020, strony o wszczęciu postępowania administracyjnego.

Jednocześnie poinformowano o możliwości zapoznania się z dokumentacją, zgłaszania swoich warunków, wniosków, uwag i zastrzeżeń do postępowania.

Strony postępowania, w ustawowo wskazanym terminie, nie wniosły wniosków i zastrzeżeń do przedmiotowego postępowania.

Zgodnie z art. 53 ust. 4 ustawy o planowaniu i zagospodarowaniu przestrzennym wystąpiono do właściwych instytucji o uzgodnienie projektu decyzji o ustaleniu lokalizacji inwestycji celu publicznego dla w/w inwestycji. Decyzja została uzgodniona z zarządcą drogi Starostą Gryfińskim w odniesieniu do obszarów przyległych do pasa drogowego. Organ opiniujący nie odniósł się do przesłanego projektu decyzji w wymaganym terminie 14 dni, zgodnie z art.53 ust.5 ustawy o planowaniu i zagospodarowaniu przestrzennym, w trybie art.106 § 3 Kpa, w przypadku niezajęcia stanowiska przez organ opiniujący w terminie 2 tygodni od dnia doręczenia wystąpienia o uzgodnienie – uzgodnienie uważa się za dokonane.

Organ opiniujący w zakresie ochrony środowiska – Regionalny Dyrektor Ochrony Środowiska w Szczecinie nie odniósł się do przesłanego projektu decyzji w wymaganym terminie 21 dni, zgodnie z art.53 ust.5c ustawy o planowaniu i zagospodarowaniu przestrzennym. Niewyrażenie stanowiska przez organ opiniujący w terminie 21 dni od dnia otrzymania projektu decyzji uznaje się za uzgodnienie decyzji.

Organ opiniujący w zakresie ochrony zabytków i opiece nad zabytkami – Wojewódzki Konserwator Zabytków w Szczecinie nie odniósł się do przesłanego projektu decyzji w wymaganym terminie 14 dni, zgodnie z art.53 ust.5 ustawy o planowaniu i zagospodarowaniu przestrzennym, w trybie art.106 § 3 Kpa, w przypadku niezajęcia stanowiska przez organ opiniujący w terminie 2 tygodni od dnia doręczenia wystąpienia o uzgodnienie – uzgodnienie uważa się za dokonane.

Po przeanalizowaniu zgromadzonych podczas postępowania dokumentów i ustaleniu, że planowane zamierzenie inwestycyjne jest zgodne z przepisami odrębnymi, postanowiono jak w sentencji decyzji.

## **POUCZENIE**

Zgodnie z przepisem art. 55 ustawy niniejsza decyzja wiąże organ wydający decyzję o pozwoleniu na budowę.

Wnioskodawcy, który nie uzyskał prawa do terenu, nie przysługuje roszczenie o zwrot nakładów poniesionych w związku z otrzymaną niniejszą decyzją.

Zgodnie z art. 127a Kodeksu postępowania administracyjnego [t.j.: Dz. U. z 2020 r. poz. 256] w trakcie biegu terminu do wniesienia odwołania strona może zrzec się prawa do wniesienia odwołania wobec organu administracji publicznej, który wydał decyzję. Z dniem doręczenia organowi administracji publicznej oświadczenia o zrzeczeniu się prawa do niesienia odwołania przez ostatnią ze stron postępowania, decyzja staje się ostateczna i prawomocna.

Od niniejszej decyzji służy stronie prawo wniesienia odwołania do Samorządowego Kolegium Odwoławczego w Szczecinie, za moim pośrednictwem, w terminie czternastu dni od dnia otrzymania niniejszej decyzji.

Wójt stwierdza wygaśnięcie niniejszej decyzji w przypadku zaistnienia przyczyn określonych w art. 65 ust. 1 ustawy o planowaniu i zagospodarowaniu przestrzennym [t.j.: Dz. U. z 2020 r. poz. 256], tj.:

- 1) inny wnioskodawca uzyskał pozwolenie na budowę,



2) dla tego terenu uchwalono plan miejscowy, którego ustalenia są inne niż w wydanej decyzji. Odwołanie od decyzji powinno zawierać zarzuty odnoszące się do decyzji, określać istotę i zakres żądania będącego przedmiotem odwołania oraz wskazywać dowody uzasadniające to żądanie.

**Załączniki:**

1. załącznik nr 1 – mapa zasadnicza w skali 1 : 500
2. załącznik nr 2 - analiza zasad i warunków zagospodarowania terenu wraz z załącznikiem graficznym

**WÓJT**  
*mgr inż. Anna Kusy-Kłos*  
-----  
Wójt Gminy Widuchowa

Otrzymują

1. Marek Madejski  
Zakład Usług Elektroenergetycznych EON s.c.  
Tomasz Szyszkowski, Krzysztof Madejski  
Oświno 5, 73-129 Chociwel
2. Strony postępowania wg rozdzielnika
3. A/a

Zgodnie z art. 60 ust. 4 ustawy, projekt decyzji sporządziła:  
- *mgr inż. arch. Agata Wierzchowska-Kustosz*

Uprawnienia urbanistyczne nr 1560

**PROJEKTANT**  
*mgr inż. arch. Agata Wierzchowska-Kustosz*  
Agata Wierzchowska-Kustosz  
UPR. URBANISTYCZNE NR 1560

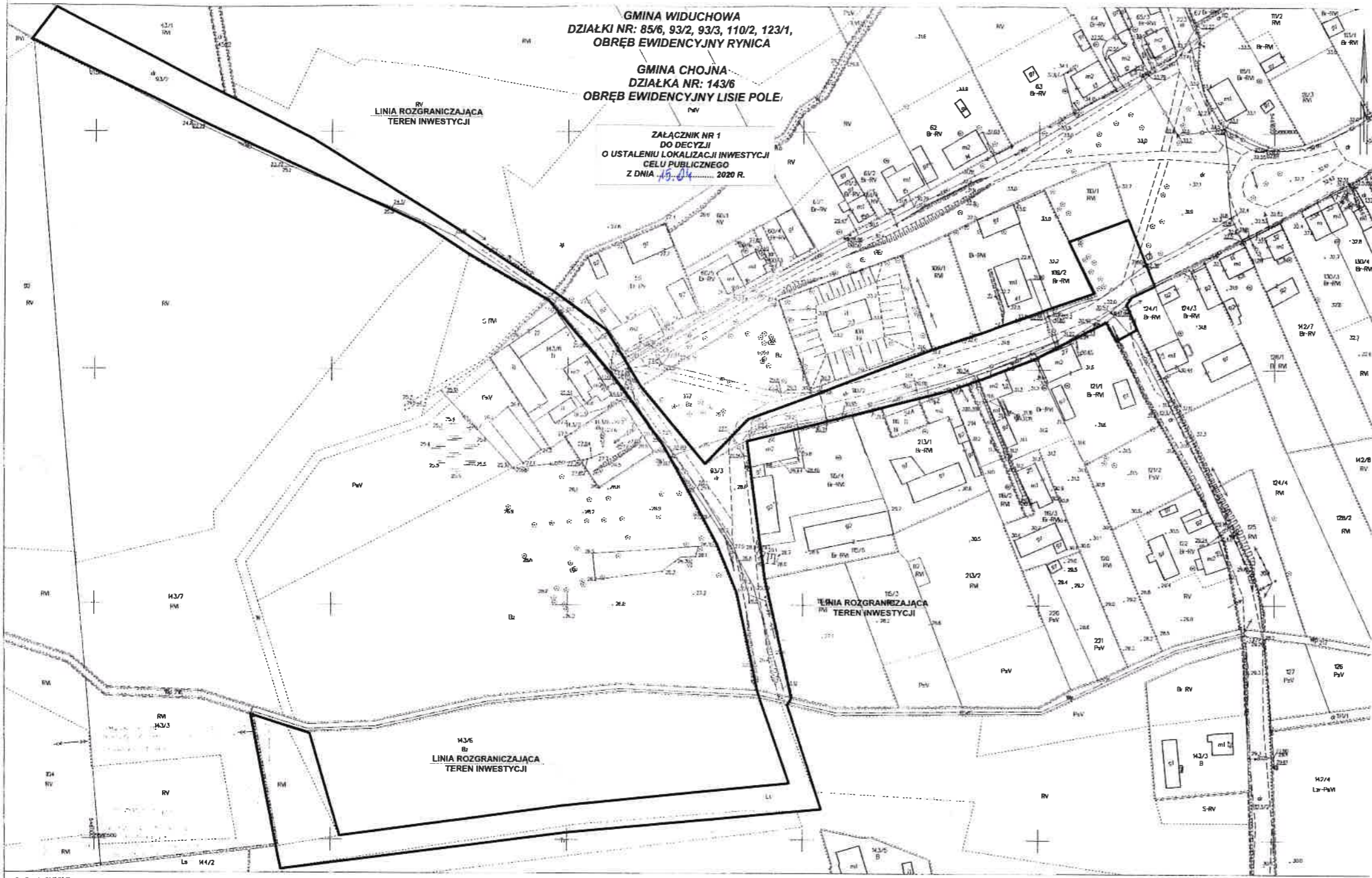

Cyfrowo dt. 21.11.2019  
Sporządził: mgr inż. Ewelina Myćka

WÓJT GMINY  
WIDUCHOWA

WÓJT  
mgr inż. Anna Kąsy-Kłós



**Analiza warunków i zasad zagospodarowania terenu oraz jego zabudowy, wynikających z przepisów odrębnych oraz analiza stanu faktycznego i prawnego terenu funkcji oraz cech zabudowy i zagospodarowania terenu, na którym przewiduje się realizację inwestycji**

**DZIAŁKI NR: 85/6, 93/2, 93/3, 110/2, 123/1,  
POŁOŻONE W OBRĘBIE EWIDENCYJNYM RYNICA, GM.WIDUCHOWA  
ORAZ DZIAŁKA NR: 143/6,  
POŁOŻONA W OBRĘBIE EWIDENCYJNYM LISIE POLE, GM.CHOJNA**

**1. Wniosek:**

W dniu 05 lutego 2020 r. Pan Marek Madejski, pełnomocnik ENEA Operator Sp. z o.o. z siedzibą w Poznaniu przy ul. Strzeszyńskiej 58, złożył wniosek w sprawie ustalenia lokalizacji inwestycji celu publicznego polegającej na budowie stacji transformatorowej SN/nn 15/0,4 kV wraz z budową linii kablowej SN 15 kV i nn 0,4kV oraz budową słupów elektroenergetycznych na terenie działek nr: 110/2, 93/3, 93/2, 85/6, 123/1, położonych w Rynicy i na terenie działki nr 143/6, położonej w obrębie Lisie Pole na terenie gminy Chojna. Niniejszy wniosek został zmieniony w dniu 26 lutego 2020 r.

**2. Obowiązujące akty prawa lokalnego:**

Na terenie inwestycji nie obowiązuje żaden plan miejscowy zagospodarowania przestrzennego.

**3. Zakres opracowania:**

Ze względu na brak miejscowego planu zagospodarowania przestrzennego dla terenu objętego wnioskiem, określenie sposobu zagospodarowania i warunków zabudowy terenu, zgodnie z art. 4 ust. 2 pkt 2 i art. 50 ust. 1 ustawy z 27 marca 2003 r. o planowaniu i zagospodarowaniu przestrzennym [t.j.: Dz. U. z 2020 r. poz.293], lokalizację inwestycji celu publicznego ustala się w drodze decyzji o lokalizacji inwestycji celu publicznego.

Analizy dokonano w zakresie:

- 1) stanu faktycznego i prawnego terenu, na którym przewiduje się realizację inwestycji,
- 2) warunków i zasad zagospodarowania terenu oraz jego zabudowy, wynikających z przepisów odrębnych.

Analizę dokonano po przeprowadzeniu wizji lokalnej z uwzględnieniem dostępnych dokumentacji projektowych i aktualnych materiałów geodezyjno-kartograficznych.

#### **4. Bonitacja terenu inwestycji:**

Działka nr: 85/6 [obr. Rynica] – grunty pod wodami powierzchniowymi stojącymi *wp*

Działka nr: 93/2 [obr. Rynica] – działka drogowa *dr*

Działka nr: 93/3 [obr. Rynica] – działka drogowa *dr*

Działka nr: 110/2 [obr. Rynica] – działka drogowa *dr*

Działka nr: 123/1 [obr. Rynica] – działka drogowa *dr*

Działka nr: 143/6 [obr. Lisie Pole] – grunt rolny i leśny, sklasyfikowany jako: *RV, RVI, S-RV, PsV, Ls* oraz teren rekreacyjno-wypoczynkowy *Bz* i teren różny *Tr*

#### **5. Właściciel terenu inwestycji:**

Działka nr: 85/6 [obr. Rynica] – Skarb Państwa

Działka nr: 93/2 [obr. Rynica] – Gmina Widuchowa

Działka nr: 93/3 [obr. Rynica] – Gmina Widuchowa

Działka nr: 110/2 [obr. Rynica] – Skarb Państwa

Działka nr: 123/1 [obr. Rynica] – Gmina Widuchowa

Działka nr: 143/6 [obr. Lisie Pole] – PGL LP Nadleśnictwo Chojna

#### **6. Ochrona środowiska kulturowego:**

Układ ruralistyczny miejscowości Rynica wpisany jest do gminnej ewidencji zabytków i jest objęty ochroną konserwatorską w rozumieniu ustawy z dnia 23 lipca 2003 r. o ochronie zabytków i opiece nad zabytkami [t.j.: Dz. U. z 2020 r. poz. 282].

#### **7. Ochrona środowiska przyrodniczego:**

Część planowanej inwestycji zlokalizowana jest w obszarze Natura 2000:

- Obszary Specjalnej Ochrony PLB 320003 „Dolina Dolnej Odry”
- Specjalne Obszary Ochrony PLH 320037 „Dolna Odra”

oraz w otulinie Cedyńskiego Parku Krajobrazowego.

Wnioskowany obszar nie jest położony na terenach górniczych w rozumieniu ustawy z dnia 9 czerwca 2011 r. — Prawo geologiczne i górnicze [t.j.: Dz. U. z 2019 r. poz. 868 z późniejszymi zmianami].

W świetle rozporządzenia Rady Ministrów z dnia 10 września 2019 roku w sprawie przedsięwzięć mogących znacząco oddziaływać na środowisko [Dz. U. z 2019 r. poz. 1839] planowana inwestycja nie kwalifikuje się do przedsięwzięć mogących zawsze znacząco bądź potencjalnie znacząco oddziaływać na środowisko i tym samym nie wymaga przeprowadzenia postępowania w sprawie wydania decyzji o środowiskowych uwarunkowaniach.

#### **8. Zgodność z przepisami odrębnymi:**

- z ustawą z dnia 7 lipca 1994 r. Prawo Budowlane [t.j.: Dz. U. z 2019 r. poz. 1186 z późniejszymi zmianami];
- z rozporządzeniem Ministra Infrastruktury z 12 kwietnia 2002 r. w sprawie warunków technicznych, jakim powinny odpowiadać budynki i ich usytuowanie [t.j.: Dz. U. z 2019 r. poz. 1065];
- z ustawą z dnia 23 lipca 2003 r. o ochronie zabytków i opiece nad zabytkami [t.j.: Dz. U. z 2020 r. poz. 282];
- z ustawą z 21 marca 1985 r. o drogach publicznych [t.j.: Dz. U. z 2018 r. poz. 2068 z późniejszymi zmianami];



- z ustawą z dnia 27 kwietnia 2001 r. Prawo ochrony środowiska [t.j.: Dz. U. z 2019 r. poz. 1396 z późniejszymi zmianami];
- z ustawą z dnia 16 kwietnia 2004 r. o ochronie przyrody [t.j.: Dz. U. z 2020 r. poz. 55];
- z ustawą z dnia 20 lipca 2017 r. Prawo wodne [t.j.: Dz. U. z 2020 r. poz. 310 ze zmianą];
- z ustawą z dnia 09 czerwca 2011 r. — Prawo geologiczne i górnicze [t.j.: Dz. U. z 2019 r. poz. 868 z późniejszymi zmianami];
- z ustawą z 3 lutego 1995 r. o ochronie gruntów rolnych i leśnych [t.j.: Dz. U. z 2017 r. poz. 1161];

Granicę terenu inwestycji wyznaczono na kopii mapy zasadniczej w skali 1 : 1 000, stanowiącej załącznik graficzny do niniejszego opracowania.

Opracowała:

*mgr inż. arch. Agata Wierzchowska-Kustos*

Uprawnienia urbanistyczne nr 1560

**PROJEKTANT**

*mgr inż. arch.*  
**Agata Wierzchowska-Kustos**  
UPR. URBANISTYCZNE NR 1560

**WÓJT**

*mgr inż. Anna Kusy-Kłos*

**ZAŁĄCZNIK GRAFICZNY DO ANALIZY  
WARUNKÓW I ZASAD ZAGOSPODAROWANIA TERENU**

**GMINA WIDUCHOWA  
DZIAŁKI NR: 85/6, 93/2, 93/3, 110/2, 123/1,  
OBREB EWIDENCYJNY RYBNICA**

**GMINA CHOJNA  
DZIAŁKA NR: 143/6  
OBREB EWIDENCYJNY LISIE POLE**

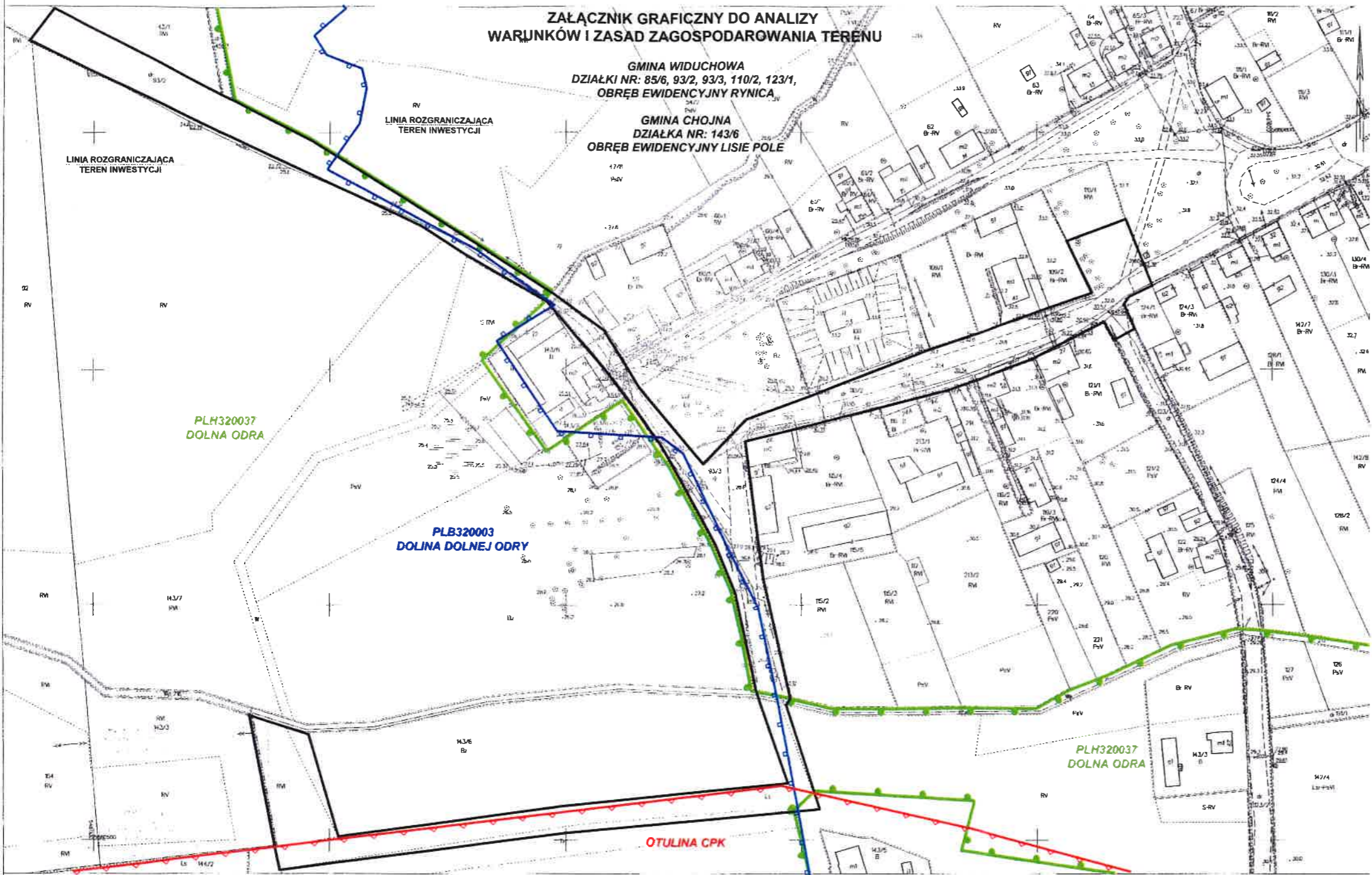

WÓJT GMINY  
WIDUCHOWA

WÓJT  
mgr inż. Anna Kusy-Kłos