

RAPORT O STANIE GMINY WIDUCHOWA ZA ROK 2023

*Opracowany na podstawie art. 28aa ust. 1
ustawy z dnia 8 marca 1990 r. o samorządzie gminnym.*

Widuchowa, 31 maja 2024 r.



Szanowni Państwo,

Niniejszym przedkładam Państwu „Raport o stanie Gminy Widuchowa za rok 2023”. Raport stanowi podsumowanie działalności Urzędu Gminy Widuchowa i samorządowych jednostek organizacyjnych gminy, a w swojej treści zawiera usystematyzowane dane o finansach gminy, informacje o realizacji polityk, programów i strategii oraz uchwał Rady Gminy Widuchowa.

Obowiązek przygotowania i przedstawienia raportu wynika z art. 28aa ust. 1 ustawy z dnia 8 marca 1990 r. o samorządzie gminnym. Wójt zobowiązany jest przedstawić raport w terminie do 31 maja roku następującego po roku, którego dotyczy, a samo rozpatrzenie raportu zostało przez ustawodawcę jednoznacznie powiązane z instytucją absolutorium. Jak bowiem stanowi w tym zakresie art. 28aa ust. 4 ustawy o samorządzie gminnym, rada gminy rozpatruje raport o stanie gminy podczas sesji, na której podejmowana jest uchwała rady gminy w sprawie udzielenia lub nieudzielenia absolutorium wójtowi. Raport rozpatrywany jest w pierwszej kolejności, następnie przeprowadza się debatę, w której głos mają prawo zabierać nie tylko radni, ale także mieszkańcy gminy. Debatę nad raportem kończy głosowanie nad udzieleniem wójtowi wotum zaufania.

Rok 2023 był okresem intensywnej pracy nad realizacją szeregu ważnych i kosztownych inwestycji związanych z modernizacją kluczowej infrastruktury istotnej dla zaspokajania podstawowych potrzeb mieszkańców oraz poprawą stanu dróg na terenie gminy. Trwały prace nad rozbudową oczyszczalni ścieków w Widuchowej oraz przebudową dróg gminnych w miejscowościach, które czekały na to wiele lat. Pozyskaliśmy ogromne środki zewnętrzne z programów rządowych i unijnych na inwestycje gminne oraz zabezpieczyliśmy w budżecie niezbędne wkłady własne na remonty dróg powiatowych. Inwestowaliśmy w infrastrukturę i wyposażenie placówek oświatowych i ochotniczych straży pożarnych oraz znacząco wspieraliśmy działalność sołectw i organizacji pozarządowych. Efektem naszych działań jest stała i systematyczna poprawa bezpieczeństwa i jakości życia wszystkich mieszkańców.

Zdaję sobie sprawę, że trudno jest na kilkudziesięciu stronach zawrzeć wszystkie ważne informacje i opisać wszystkie wydarzenia. Mam jednak nadzieję, że materiały zawarte w raporcie będą interesującą lekturą, inspiracją do dyskusji o gminie i kierunkach jej rozwoju oraz podstawą do konstruktywnego dialogu na temat przeszłości gminy i jej mieszkańców.

Wójt Gminy Widuchowa

/ - /

Paweł Wróbel

Widuchowa, dnia 31 maja 2024 roku



Spis treści

1. Charakterystyka Gminy Widuchowa	- 3
2. Podstawowe dane demograficzne.....	- 5
3. Realizacja polityk, programów i strategii	- 8
4. Finanse gminy.....	- 22
5. Wieloletnia Prognoza Finansowa gminy.....	- 31
6. Działalność finansowa gminnych jednostek organizacyjnych.....	- 34
7. Działalność inwestycyjna	- 42
8. Gospodarka komunalna i mieszkaniowa.....	- 49
9. Ochrona środowiska	- 50
10. Gospodarka nieruchomościami	- 58
11. Planowanie i zagospodarowanie przestrzenne	- 59
12. Transport publiczny	- 62
13. Edukacja	- 63
14. Biblioteka	- 68
15. Ochrona zdrowia	- 69
16. Pomoc społeczna.....	- 72
17. Organizacje społeczne.....	- 87
18. Ochrona przeciwpożarowa.....	- 89
19. Sprawy administracyjne.....	- 99
20. Działalność Rady Gminy Widuchowa	- 103



1. Charakterystyka Gminy Widuchowa

Widuchowa to niewielka gmina wiejska położona na południe od Szczecina przy zachodniej granicy Polski. Obszar gminy wynosi 210 km², z czego największą część stanowią użytki rolne (prawie 45%). Lasy, zadrzewienia i tereny zakrzewione stanowią ok. 32%, natomiast grunty zabudowane i zurbanizowane zajmują jedynie niecałe 3% powierzchni gminy. Liczba ludności gminy nie przekracza 5,4 tys. mieszkańców, a gęstość zaludnienia wynosi niecałe 25 os/km².

Gmina Widuchowa należy do powiatu gryfińskiego i sąsiaduje z gminami Gryfino, Banie i Chojna, a od zachodu przez graniczną rzekę Odrę z Republiką Federalną Niemiec. Gmina Widuchowa jest dobrze skomunikowana z innymi ośrodkami. Przez gminę Widuchowa prowadzą ważne szlaki komunikacyjne: droga krajowa 31 relacji Szczecin – Słubice oraz droga wojewódzka 122 od przejścia granicznego w Krajniku Dolnym do gminy Banie, która zapewnia połączenie z drogą ekspresową S3 relacji Szczecin – Gorzów Wielkopolski. Z północy na południe kraju biegnie linia kolejowa nr 273 Wrocław Główny – Szczecin Główny (zwana magistralą nadodrzańską, Nadodrzaną). Ważnym szlakiem transportowym w gminie Widuchowa jest także rzeka Odra, będąca drogą transportu wodnego w tej części kraju.



Gmina Widuchowa charakteryzuje się zróżnicowanym ukształtowaniem terenu, od płaskich torfowisk położonych w rozwidleniu Odry po bardziej pofalowany obszar wzniesień polodowcowych, wśród których najwyższe to wzgórza morenowe położone na północ od miejscowości Widuchowa: Słowiańska Góra (73 m n.p.m.) i Góra Owsiana (65 m n.p.m.). Na terenie gminy położony jest Park Krajobrazowy Dolina Dolnej Odry oraz unikalny w skali kraju i Europy obszar torfowisk objęty programem ochrony Natura 2000.



Te cechy krajobrazu i niezwykle walory przyrodnicze czynią gminę Widuchowa atrakcyjną turystycznie i przyciągają amatorów turystyki pieszej, wodnej i rowerowej, a także wędkarzy i osoby ceniące sobie ciszę, spokój i piękno przyrody.



Miejscowość Widuchowa jest jednym z najstarszych słowiańskich grodów nadodrzańskich. W roku 1347 z rąk księcia Barnima II otrzymała prawa miejskie oraz przywileje, własny herb i pieczęć miejską. Widuchowa była ważnym ośrodkiem handlu zbożem przywożonym z ziemi Pyrzyckiej, które następnie drogą wodną było transportowane do Szczecina. Po II wojnie światowej zniszczona w 80% Widuchowa przestała funkcjonować jako miasto. Do dziś zachowały się nieliczne zabytki, wśród których znajdują się granitowe i ryglowe kościoły, kamienice szachulcowe, XIX-wieczne wille oraz liczne ceglane stodoły, które dawniej wykorzystywano do suszenia tytoniu.

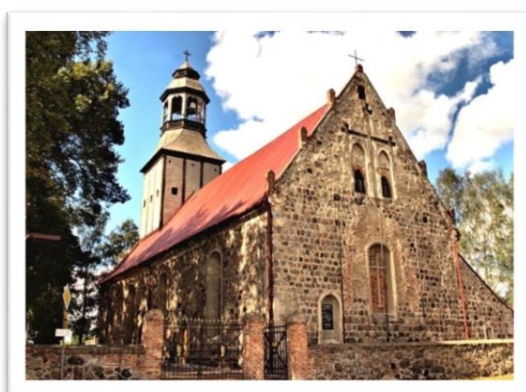

Jedną z szans gminy Widuchowa, jaką daje położenie geograficzne i środowisko przyrodnicze, jest rozwój turystyki i drobnej przedsiębiorczości poprzez rozbudowę infrastruktury technicznej, w tym dróg, sieci wodociągowej i kanalizacyjnej oraz obiektów poprawiających warunki życia mieszkańców i służących odwiedzającym gminę gościom.



Platforma widokowa na Słowiańskiej Górze w Widuchowej



2. Podstawowe dane demograficzne

W roku 2023 liczba stałych mieszkańców gminy wynosiła 4990 osób. Na przestrzeni ostatnich 20 lat obserwujemy stałą tendencję spadkową liczby ludności w gminie. W latach 2014 - 2021 obserwowano wahania liczby mieszkańców, jednak w całym analizowanym okresie utrzymał się ogólny trend i w roku 2023 odnotowano kolejny znaczący spadek liczby mieszkańców w stosunku do roku poprzedniego (o 220 osób).

STALI MIESZKAŃCY GMINY WIDUCHOWA W LATACH 2002 - 2023

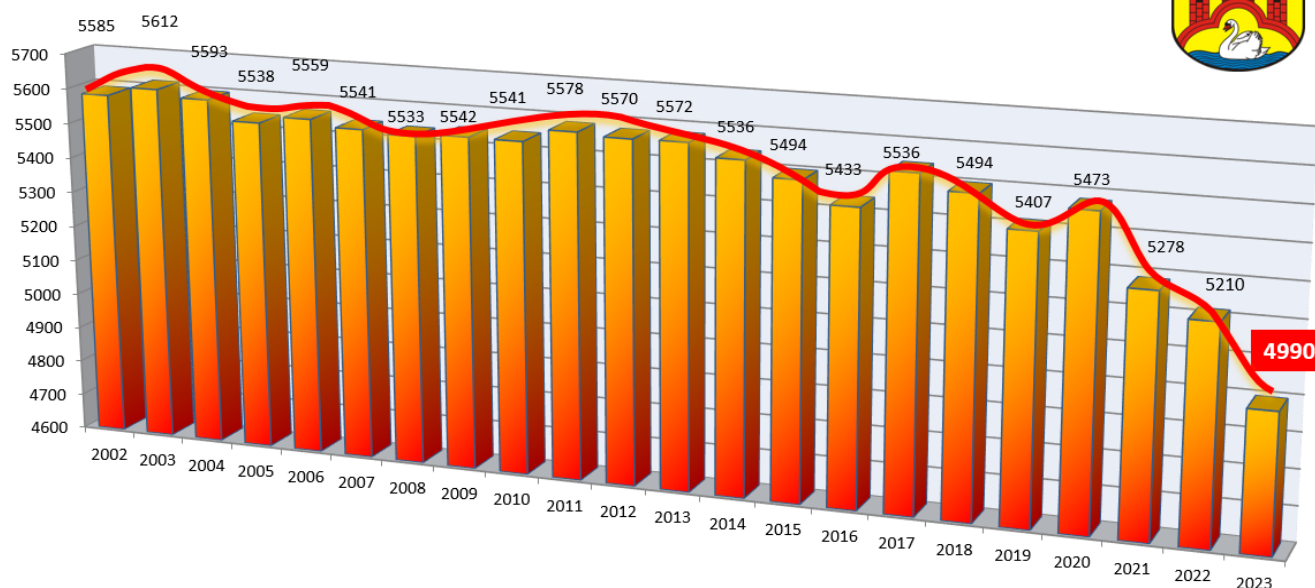

Przyczyny spadku liczby stałych mieszkańców Gminy Widuchowa oraz notowanych ostatnio wahań należy upatrywać głównie w niskim wskaźniku przyrostu naturalnego, a także w migracji zarobkowej mieszkańców, skutkującej odpływem ludności w wieku produkcyjnym.

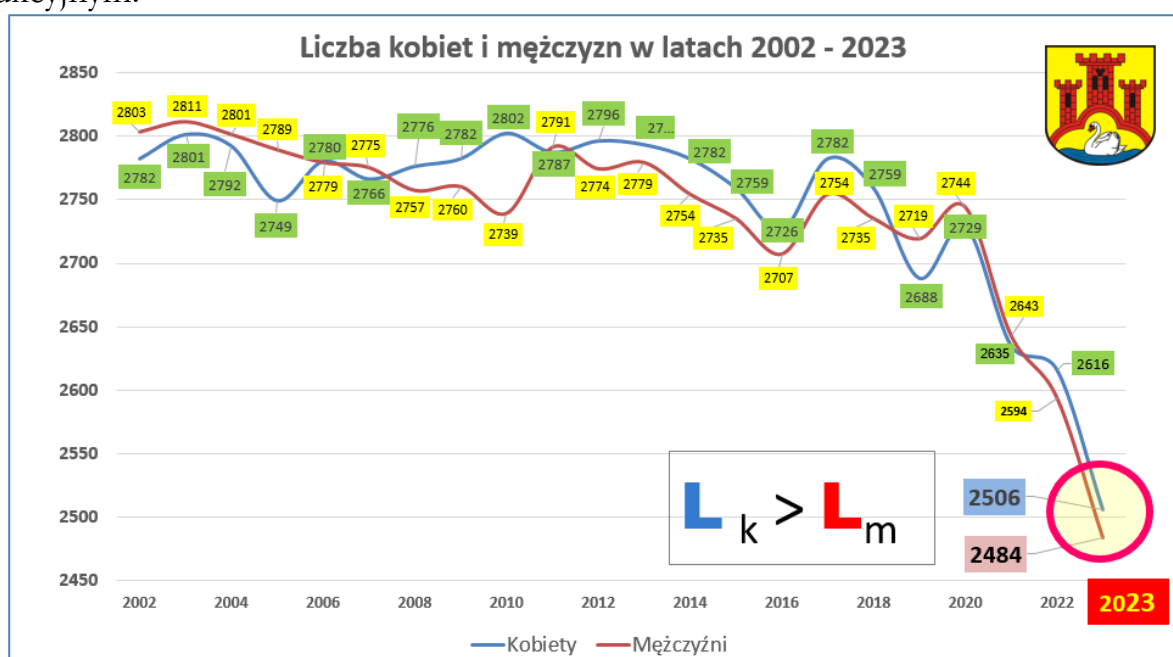

Z analizy danych dotyczących liczebności mieszkańców według płci wynika, iż w 2019 roku odnotowano zmianę utrzymującej się od roku 2006 stałej niewielkiej przewagi liczby kobiet.

W latach 2020 -2021 występowała nieznaczna przewaga liczby mężczyzn nad liczbą kobiet, jednak na koniec roku 2022 odnotowano kolejną zmianę trendu, która utrzymała się również w roku 2023.

Na koniec roku 2023 kobiety stanowiły 50,22 % mieszkańców gminy (o 22 więcej niż mężczyzn).

Z danych statystycznych dotyczących wieku mieszkańców Gminy Widuchowa na koniec roku 2023 wynika, iż ponad 60,2 % mieszkańców stanowią osoby w wieku produkcyjnym (kobiety 1391, mężczyźni 1613). Dzieci i młodzież do lat 17 stanowią 18,8 %, a grupa seniorów w wieku poprodukcyjnym stanowi 21 % mieszkańców.

MIESZKAŃCY GMINY WIDUCHOWA WEDŁUG WIEKU W ROKU 2023			
Przedział wiekowy	Kobiety	Mężczyźni	%
W wieku przedprodukcyjnym (17 lat i mniej)	463	476	18,8%
W wieku produkcyjnym 18-59 lat kobiety/18-64 lat mężczyźni	1391	1613	60,2%
W wieku poprodukcyjnym – 60 lat i więcej kobiety/65 i więcej mężczyźni	652	395	21,0%

Liczba kobiet i mężczyzn w wieku przedprodukcyjnym jest porównywalna. W grupie osób w wieku produkcyjnym odnotowujemy przewagę mężczyzn, zaś w grupie seniorów zdecydowaną większość stanowią kobiety.



Na terenie gminy Widuchowa znajduje się 21 miejscowości. Do największych, z liczbą mieszkańców powyżej 400, należą: Widuchowa, Krzywín, Lubicz, Ognica.

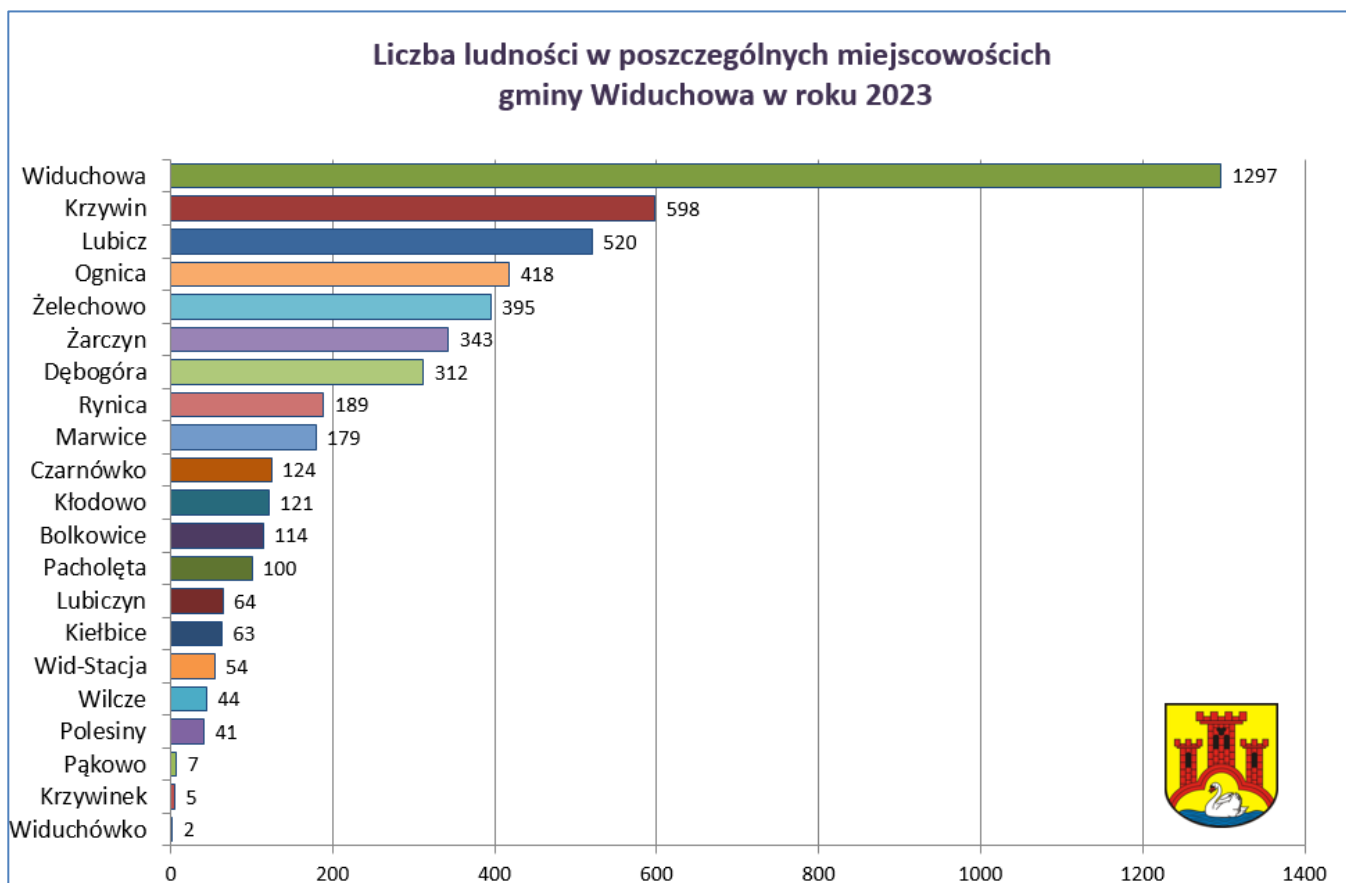

3. Realizacja polityk, programów i strategii

OBOWIĄZUJĄCE DOKUMENTY STRATEGICZNE

1. Strategia Rozwoju Gminy Widuchowa na lata 2020-2030

Uchwała Nr XXVI/197/2021 Rady Gminy Widuchowa z dnia 23 marca 2021 roku w sprawie przyjęcia Strategii Rozwoju Gminy Widuchowa na lata 2020-2030.

Strategia Rozwoju Gminy Widuchowa na lata 2020 – 2030 została opracowana i uchwalona zgodnie z przepisami Ustawy z dnia 6 grudnia 2006 r. o zasadach prowadzenia polityki rozwoju

Strategia rozwoju gminy stanowi podstawowy i najważniejszy dokument samorządu lokalnego, określający obszary, cele i kierunki interwencji polityki rozwoju, prowadzonej w przestrzeni gminnej. Głównym celem Strategii jest umożliwienie i sprzyjanie efektywnemu, prawidłowemu i szybkiemu rozwojowi Gminy zgodnie z przyjętym planem. Dokument przedstawia diagnozę stanu obecnego, a główny cel opracowania stanowi usystematyzowany zbiór jasno sprecyzowanych potrzeb i wynikających z nich kierunków działania, który daje podstawę na stworzenie długofalowej wizji rozwoju gminy oraz pozwala na koordynację i hierarchizację działań.

W opracowanej przy udziale mieszkańców gminy, Strategii Rozwoju Gminy Widuchowa na lata 2020 – 2030 zdefiniowana została następująca wizja gminy, która określa charakter przyszłych celów strategicznych i jest wyrazem aspiracji społecznych w oparciu o poziom atrakcyjności gminy, możliwość wykorzystania jej atutów i szans rozwojowych oraz eliminację problemów i zagrożeń:

Gmina Widuchowa – przyjazna środowisku, wspierająca lokalną przedsiębiorczość, z atrakcyjną infrastrukturą i aktywnymi mieszkańcami.

W oparciu o przyjętą wizję gminy sformułowana została następująca misja gminy, która stanowi deklaracją gminy o realizacji wizji rozwoju oraz zawiera nadrzędne wartości i zasady, jakimi gmina będzie się kierować przy jej realizacji.

Efektywne zaspokajanie potrzeb mieszkańców gminy przy wykorzystaniu ich wiedzy i potencjałów lokalnych



W Strategii zostały wyznaczone najważniejsze cele strategiczne i operacyjne oraz sformułowano sposoby ich realizacji.

I. Infrastruktura gminna przyjazna mieszkańcom	II. Rozwój przedsiębiorczości w oparciu o lokalny potencjał	III. Zintegrowana społeczność lokalna
I.1. Wysoka jakość i dostępność infrastruktury społecznej I.2. Rozwój infrastruktury drogowej I.3. Rozbudowa infrastruktury komunalnej z poszanowaniem środowiska	II.1. Dobre warunki do działania małej i średniej przedsiębiorczości II.2. Wsparcie dla sektora rolniczego II.3. Rozwój infrastruktury turystycznej	III.1. Sprzyjanie integracji mieszkańców III.2. Pielęgnowanie tożsamości lokalnej III.3. Poprawa komunikacji między pracownikami samorządowymi a mieszkańcami

2. Gminna Strategia Rozwiązywania Problemów Społecznych w Gminie Widuchowa na lata 2023-2032.

Uchwała Nr XLV/344/2022 Rady Gminy Widuchowa z dnia 29 grudnia 2022 r w sprawie przyjęcia Gminnej Strategii Rozwiązywania Problemów Społecznych w Gminie Widuchowa na lata 2023-2032.

Uchwalenie Strategii należy do zadań własnych gminy o charakterze obowiązkowym na podstawie przepisów ustawy o pomocy społecznej. Zakres opracowania obejmuje cele strategiczne i sposoby ich osiągnięcia uwzględniając w szczególności realizację programów pomocy społecznej, profilaktyki i rozwiązywania problemów alkoholowych i innych, których celem jest integracja osób i rodzin z grup szczególnego ryzyka.

Strategia Rozwiązywania Problemów Społecznych to usystematyzowana, długoterminowa i perspektywiczna koncepcja polityki społecznej, mająca na celu objęcie wsparciem osoby dotknięte wykluczeniem społecznym oraz stworzenie optymalnych warunków dla funkcjonowania społeczności lokalnej. Głównym zadaniem strategii jest wyrównanie szans społecznych mieszkańców gminy dzięki efektywnej współpracy wszystkich partnerów działających w obszarze polityki społecznej.

Strategia Rozwiązywania Problemów Społecznych Gminy Widuchowa na lata 2023-2032 to wieloletni dokument programowy mający kluczowe znaczenie dla zapewnienia bezpieczeństwa socjalnego, w szczególności grup zagrożonych wykluczeniem społecznym.

Strategia zawiera szczegółową diagnozę potrzeb społecznych w Gminie Widuchowa, jest kontynuacją dokumentu obowiązującego w latach 2023-2027 i jest spójna z założeniami polityki państwa, a także dokumentami strategicznymi obowiązującymi na poziomie województwa, powiatu i gminy.

Dokument określa najważniejsze obszary priorytetowe i wyznacza główne kierunki polityki społecznej w gminie, którymi są w szczególności:

- przeciwdziałanie skutkom bezrobocia,
- wspieranie rodzin w pełnieniu ich funkcji społecznych,
- wspieranie działań na rzecz ochrony dzieci i młodzieży, stworzenie systemu wsparcia dla osób starszych,



- tworzenie warunków sprzyjających aktywizacji osób niepełnosprawnych oraz rozwijanie kapitału społecznego mieszkańców.

Głównym celem Strategii Rozwiązywania Problemów Społecznych w Gminie Widuchowa na lata 2023-2032 jest:

Rozwijanie kapitału ludzkiego poprzez wydobywanie potencjałów osób, tak aby mogły one w pełni uczestniczyć w życiu społecznym, politycznym i ekonomicznym na wszystkich etapach życia.

Uszczegółowieniem celu głównego Strategii są następujące cele strategiczne i szczegółowe:

I CEL STRATEGICZNY

Poprawa sytuacji osób i grup zagrożonych wykluczeniem społecznym

1. powszechność dostępu do usług publicznych oraz aktywności zawodowej na otwartym rynku pracy dla osób niepełnosprawnych,
2. rozwój aktywnych, w tym innowacyjnych, form pomocy osobom zagrożonym lub wykluczonym społecznie, w tym innowacji społecznych w sferze integracji oraz ekonomii społecznej i przedsiębiorczości społecznej,
3. wsparcie dla osób niepełnosprawnych i ich otoczenia,
4. zapewnienie osobom starszym, niepełnosprawnym, zależnym przyjaznych form opieki i form aktywnego spędzania czasu oraz aktywnego włączenia się osób starszych w życie publiczne i zawodowe,
5. usługi opiekuńcze dla osób starszych,
6. interdyscyplinarna pomoc dla osób uzależnionych.

II CEL STRATEGICZNY

Zapobieganie niepewności mieszkaniowej

1. zapewnienie dostępu do niedrogich mieszkań na wynajem umożliwiających stabilność rodzin i aktywację zawodową rodzin oraz zapobieganie utracie mieszkania,
2. rozwój mieszkalnictwa chronionego oraz socjalnego mieszkańców.

III CEL STRATEGICZNY

Zarządzanie i zmiany strukturalne systemu integracji społecznej

1. różnorodne formy opieki nad dziećmi do lat 3,
2. zapewnienie rodzinom z dziećmi dostępu do wysokiej jakości usług społecznych, który zwiększy szansę na aktywizację rodziców,
3. udział osób młodych (16-34 lat) w podmiotach ekonomii społecznej i solidarnej,
4. zwiększenie udziału podmiotów ekonomii społecznej i solidarnej prowadzących działalność gospodarczą lub odpłatną działalność pożytku publicznego,
5. podniesienie poziomu kompetencji i kwalifikacji obywateli,
6. rozwój systemu aktywnej integracji działającego na rzecz aktywnego uczestnictwa w życiu społecznym i zawodowym osób rodzin i środowisk zagrożonych wykluczeniem, umożliwiając łączenie ról społecznych zawodowych i rodzinnych oraz zwiększenie roli społeczności lokalnej opartych o zasadę partnerstwa publiczno – społecznego.



OBWIAZUJĄCE PLANY I PROGRAMY WIELOLETNIE

3. Lokalny Programu Rewitalizacji dla Gminy Widuchowa na lata 2017-2023

Uchwała Nr XXVII/291/2018 w sprawie przyjęcia Lokalnego Programu Rewitalizacji dla Gminy Widuchowa na lata 2017-2023.

Lokalny Program Rewitalizacji jest dokumentem wielopłaszczyznowym, wielosektorowym, programującym przedsięwzięcia infrastrukturalne oraz działania o charakterze miękkim z uwzględnieniem zasady koncentracji. Program zawiera katalog przedsięwzięć podstawowych oraz przedsięwzięcia uzupełniające zaplanowane do realizacji na obszarze rewitalizacji.

W rezultacie przeprowadzonej pogłębionej analizy problemów w sferze społecznej dokonanej z udziałem lokalnej społeczności ustalone zostały obszary zdegradowane, na których występuje stan kryzysowy charakteryzujący się nasileniem zjawisk kryzysowych, które objęły następujące sołectwa gminy Widuchowa:

1. Czarnówko,
2. Dębogóra,
3. Lubicz,
4. Marwice,
5. Rynica,
6. Widuchowa,
7. Żelechowo.

Po uwzględnieniu wytycznych w zakresie rewitalizacji w programach operacyjnych wyznaczono jeden obszar rewitalizacji, który charakteryzuje się największą koncentracją problemów w sferze społecznej – obszarem rewitalizacji zostało wyznaczone Sołectwo Widuchowa.

Dla wyznaczonego obszaru rewitalizacji przewidziane zostały następujące kierunki i cele działań rewitalizacyjnych:

ZINTEGROWANA I ZAANGAŻOWANA SPOŁECZNOŚĆ LOKALNA IDENTYFIKUJĄCA SIĘ Z MIEJSCEM ZAMIESZKANIA

1. Wysokie poczucie tożsamości lokalnej;
2. Ograniczenie skali marginalizacji społecznej;
3. Wykwalifikowane i przedsiębiorcze społeczeństwo.

ATRAKCYJNE WARUNKI ZAMIESZKANIA PODSTAWĄ AKTYWNOŚCI LOKALNEJ.

1. Zachowanie dziedzictwa kulturowego;
2. Budynki i przestrzenie publiczne odpowiadające.

Lokalny Program Rewitalizacji jest obligatoryjnym załącznikiem w procesie aplikowania o bezzwrotne środki na realizację przedsięwzięć rewitalizacyjnych w ramach programów operacyjnych.



4. Gminny Program Przeciwdziałania Przemocy w Rodzinie oraz Ochrony Ofiar Przemocy w Rodzinie w gminie Widuchowa na lata 2023 – 2027.

Uchwała Nr XLV/346/2022 Rady Gminy Widuchowa z dnia 29 grudnia 2022 r. w sprawie przyjęcia Gminnego Programu Przeciwdziałania Przemocy w Rodzinie oraz Ochrony Ofiar Przemocy w Rodzinie dla Gminy Widuchowa na lata 2023-2027.

Ustawa z dnia 29 lipca 2005 roku o przeciwdziałaniu przemocy w rodzinie w art. 6 ust. 1 nakłada na organy administracji rządowej i samorządowej zadania z zakresu przeciwdziałania przemocy w rodzinie. Art. 6 ust. 2 pkt 1 cytowanej ustawy nałożył na gminy jako zadanie własne, obowiązek stworzenia gminnego systemu przeciwdziałania przemocy w rodzinie, poprzez opracowanie i realizację Gminnego Programu Przeciwdziałania Przemocy w Rodzinie oraz Ochrony Ofiar Przemocy w Rodzinie.

Celem Programu jest przeciwdziałanie przemocy w rodzinie, ochrona ofiar przemocy w rodzinie oraz zwiększenie dostępności i skuteczności profesjonalnej pomocy.

Program powstał na podstawie diagnozy społecznej oraz analizy zjawiska przemocy w rodzinie i stanowi koncepcję zintegrowanych i zaplanowanych wytycznych i podejmowanych działań w odniesieniu do mieszkańców gminy potrzebujących wsparcia w sytuacji przemocy domowej.

Program wskazuje zadania pomocowe kierowane do poszczególnych członków rodzin, w których przemoc występuje oraz proponuje działania zwiększające kompetencje i profesjonalizm osób udzielających pomocy, a także zakłada działania profilaktyczne, ochronne i doskonalące dotychczasowe działania jednostek i instytucji w zakresie przeciwdziałania przemocy w rodzinie.

CEL GŁÓWNY PROGRAMU: ZWIĘKSZENIE SKUTECZNOŚCI PRZECIWDZIAŁANIA PRZEMOCY W RODZINIE NA TERENIE GMINY WIDUCHOWA

CELE SZCZEGÓŁOWE PROGRAMU

1. Działania profilaktyczne i edukacja społeczna w zakresie zjawiska przemocy w rodzinie.
2. Zintensyfikowanie działań w zakresie ochrony i udzielania pomocy osobom dotkniętym przemocą w rodzinie.
3. Zwiększenie skuteczności oddziaływań wobec osób stosujących przemoc w rodzinie.
4. Podnoszenie poziomu kompetencji przedstawicieli podmiotów zaangażowanych w przeciwdziałanie przemocy w rodzinie.

ZAKŁADANE EFEKTY REALIZACJI PROGRAMU

1. Zwiększenie poziomu wiedzy społeczności lokalnej na temat zjawiska przemocy domowej.
2. Zmiana postaw społecznych wobec zjawiska przemocy w rodzinie.
3. Lepsza ochrona ofiar przemocy poprzez wsparcie prawne i psychologiczne.
4. Zwiększenie zaangażowania społeczności w sprawy przeciwdziałania przemocy.
5. Spadek liczby przypadków przemocy w rodzinie.
6. Zaprzestanie zjawiska przemocy w rodzinie na terenie Gminy Widuchowa.



5. Gminny Program Wspierania Rodziny na lata 2023 – 2025

Uchwała Nr XLV/345/2022 Rady Gminy Widuchowa w sprawie przyjęcia Gminnego Programu Wspierania Rodziny na lata 2023 – 2025.

Program Wspierania Rodziny w Gminie Widuchowa na lata 2023 – 2025 stanowi realizację obowiązku nałożonego na gminy na podstawie art. 176 pkt 1 ustawy z dnia 9 czerwca 2011 roku o wspieraniu rodziny i systemie pieczy zastępczej.

Opracowanie Programu zostało poprzedzone prowadzeniem diagnozy społecznej i demograficznej oraz szczegółową analizą SWAT.

Podstawowym założeniem Gminnego Programu Wspierania Rodziny na lata 2023 – 2025 jest utworzenie spójnego, scentralizowanego systemu wsparcia dzieci oraz wsparcia rodzin przeżywających trudności w wypełnianiu funkcji opiekuńczo – wychowawczych. Program ma charakter zróżnicowany, zarówno profilaktyczny i osłonowy, jak również interwencyjny.

CEL GÓWNY PROGRAMU:

Wspieranie rodzin mających trudności w wypełnianiu funkcji opiekuńczo – wychowawczych oraz tworzenie warunków sprzyjających prawidłowemu wypełnianiu tych funkcji.

CELE SZCZEGÓŁOWE PROGRAMU

1. Podejmowanie działań interdyscyplinarnych w celu zapobiegania sytuacjom kryzysowym.
2. Zapewnienie rodzinom stabilizacji i poczucia bezpieczeństwa socjalnego.
3. Monitorowanie sytuacji rodzin przeżywających trudności w wypełnianiu funkcji opiekuńczo – wychowawczych.
4. Zapobieganie niedostosowaniu społecznemu dzieci i młodzieży i minimalizowanie ich występowania.
5. Usprawnienie współpracy podmiotów działających na rzecz rodziny przeżywającej trudności opiekuńczo-wychowawcze.
6. Zwiększenie świadomości rodzin w zakresie oferowanych form wsparcia.
7. Promowanie pozytywnego wizerunku rodziny oraz współpracy międzypokoleniowej

ZAKŁADANE EFEKTY REALIZACJI PROGRAMU

Spodziewanym efektem realizacji Programu ma być polepszenie sytuacji dziecka i rodziny, wzmocnienie lub przywrócenie poczucia bezpieczeństwa socjalnego, ograniczenie zachowań dysfunkcyjnych oraz stworzenie skutecznego systemu wsparcia dla rodziny i dziecka.

Źródłem finansowania programu są: budżet gminy, budżet pastwa oraz środki pozyskane z funduszy zewnętrznych w tym: rządowych, pozarządowych, programów celowych i funduszy unijnych.



6. Program usuwania azbestu i wyrobów zawierających azbest z terenu Gminy Widuchowa na lata 2008 – 2032.

Uchwała Nr XII/132/2016 w sprawie uchwalenia "Programu usuwania azbestu i wyrobów zawierających azbest z terenu Gminy Widuchowa na lata 2008-2032"- Aktualizacja

Gmina Widuchowa od 2008 r. przystępuje do „Programu usuwania azbestu i wyrobów zawierających azbest stosowanych na terytorium Polski” przyjętego przez Radę Ministrów Rzeczypospolitej Polskiej 14 maja 2002 roku.

Program ten zakłada oczyszczanie do 2032 roku terytorium Polski z azbestu oraz usunięcie stosowanych od wielu lat wyrobów zawierających azbest, co spowoduje wyeliminowanie szkodliwego wpływu i niebezpiecznych dla zdrowia skutków działania azbestu.

ZADANIA GMINY

1. Współpracę z lokalnymi mediami w celu rozpowszechnienia informacji dotyczących zagrożeń powodowanych przez azbest oraz wyroby zawierające azbest.
2. Przygotowanie wykazów obiektów zawierających azbest.
3. Przygotowanie rocznych sprawozdań finansowych z realizacji zadań „Programu”.
4. Oczyszczenie obszaru gminy Widuchowa z azbestu oraz usunięcie stosowanych od wielu lat wyrobów zawierających azbest.
5. Wyeliminowanie negatywnych skutków zdrowotnych u mieszkańców gminy spowodowanych azbestem.
6. Edukacja mieszkańców w zakresie szkodliwości azbestu, obowiązków dotyczących postępowania z wyrobami zawierającymi azbest oraz sposobu bezpiecznego ich usuwania oraz unieszkodliwiania.
7. Spowodowanie sukcesywnej likwidacji oddziaływania azbestu na środowisko oraz doprowadzenie, do spełnienia wymogów ochrony środowiska.
8. Stworzenie odpowiednich warunków do wdrożenia przepisów prawnych oraz norm postępowania z wyrobami zawierającymi azbest.
9. Pomoc mieszkańcom gminy w realizacji kosztownej wymiany płyt cementowo – azbestowych zgodnie z przepisami prawa.

7. Program Ochrony Środowiska dla Gminy Widuchowa na lata 2021-2024 z perspektywą do roku 2030

Uchwała Nr XXXIII/258/2021 Rady Gminy Widuchowa w sprawie przyjęcia „Programu Ochrony Środowiska dla Gminy Widuchowa na lata 2021-2024 z perspektywą do roku 2030”.

Podstawowym celem sporządzenia i uchwalenia Programu Ochrony Środowiska (POŚ) jest realizacja przez jednostki samorządu terytorialnego polityki ochrony środowiska zbieżnej z założeniami najważniejszych dokumentów strategicznych i programowych. POŚ stanowi podstawę funkcjonowania systemu zarządzania środowiskiem spajającą wszystkie działania i dokumenty dotyczące ochrony środowiska i przyrody na szczeblu danej JST



Program ochrony środowiska jest dokumentem planowania strategicznego, stawiającym cele i kierunki polityki ochrony środowiska samorządu gminy i określającym wynikające z niej działania.

Nadrzędnym celem Programu Ochrony Środowiska jest troska o zapewnienie bezpieczeństwa ekologicznego środowiska na terenie gminy (dla mieszkańców, zasobów przyrodniczych i infrastruktury społecznej) z zachowaniem zasady zrównoważonego rozwoju społeczno-gospodarczego.

Realizacja zadań postawionych w programie ochrony środowiska, służących do osiągnięcia celów ekologicznych dla poszczególnych komponentów środowiska, powinna spowodować poprawę warunków życia mieszkańców przez zachowanie lub polepszenie walorów środowiska przyrodniczego, uwzględniając możliwości dalszego rozwoju i utrzymania głównego charakteru działalności gospodarczej prowadzonej na obszarze gminy.

Poniżej przedstawiamy przewidziane w Programie Ochrony Środowiska na lata 2016 – 2020 cele, kierunki interwencji i zadania wynikające ze zdefiniowanych zagrożeń i problemów dla poszczególnych obszarów interwencji:

OBSZAR INTERWENCJI	ZADANIE GMINY
Ochrona klimatu i jakości powietrza	Modernizacja energetyczna budynków mieszkalnych i użyteczności publicznej Wymiana przestarzałych źródeł grzewczych opalanych paliwami stałymi Zwiększenie wykorzystania odnawialnych źródeł energii Modernizacja, przebudowa i utwardzanie nawierzchni dróg Budowa i modernizacja infrastruktury dla ruchu pieszego i rowerowego (drogi rowerowe, chodniki) Organizacja, finansowanie i rozwój systemu transportu publicznego (zbiorowego) na terenie gminy Konserwacja i budowa energooszczędnego oświetlenia ulicznego Kontrola gospodarstw domowych z zakresu zakazu spalania odpadów oraz stosowania dopuszczalnych urządzeń grzewczych i paliwa opałowego Uwzględnianie w procesie planowania przestrzennego wymogów ochrony jakości powietrza Prowadzenie działań edukacyjnoinformacyjnych z zakresu poprawy i ochrony jakości powietrza
Zagrożenie hałasem	Uwzględnianie w procesie planowania przestrzennego wymogów ochrony akustycznej terenów
Promieniowanie elektromagnetyczne	Uwzględnianie w procesie planowania przestrzennego zapisów dotyczących ochrony przed PEM
Gospodarowanie wodami	<ol style="list-style-type: none"> 1. Zwiększanie retencji obszaru gminy 2. Rozbudowa, przebudowa i modernizacja systemów kanalizacji deszczowej 3. Kontrola częstotliwości opróżniania zbiorników bezodpływowych oraz przydomowych oczyszczalni ścieków 4. Uwzględnianie w procesie planowania przestrzennego zapisów dotyczących ochrony wód oraz zwiększania retencji 5. Prowadzenie akcji edukacyjnoinformacyjnych z zakresu oszczędzania wody, prawidłowego postępowania ze ściekami, zwiększania retencji, zagrożenia suszą
Gospodarka wodociągowa	<ol style="list-style-type: none"> 1. Modernizacja, rozbudowa oraz remonty infrastruktury wodociągowej (wzrost zasięgu zbiorczego systemu wodociągowego)



	<ol style="list-style-type: none"> 2. Modernizacja, rozbudowa oraz remonty infrastruktury kanalizacyjnej (wzrost zasięgu zbiorczego systemu kanalizacyjnego) 3. Uwzględnianie w procesie planowania przestrzennego zapisów dotyczących obowiązku przyłączania nieruchomości do sieci wodno-kanalizacyjnej
Gleby	<ol style="list-style-type: none"> 1. Bieżące utrzymanie czystości na terenach publicznych oraz likwidacja dzikich wysypisk odpadów 2. Opracowywanie nowych miejscowych planów zagospodarowania przestrzennego
Gospodarka odpadami i zapobieganie powstawaniu odpadów	<ol style="list-style-type: none"> 1. Rozwój i doskonalenie gminnego systemu gospodarowania odpadami komunalnymi w celu osiągnięcia korzystniejszych poziomów recyklingu oraz minimalizacji wytwarzania odpadów 2. Systematyczne usuwanie i unieszkodliwianie wyrobów azbestowych (w zakresie pozyskiwania i udzielania dotacji) 3. Kontrola gospodarstw domowych w zakresie prawidłowego postępowania z odpadami komunalnymi 4. Prowadzenie akcji edukacyjnoinformacyjnych z zakresu zapobiegania powstawaniu odpadów oraz prowadzenia selektywnej zbiórki odpadów
Zasoby przyrodnicze	<ol style="list-style-type: none"> 1. Ustanawianie nowych form ochrony przyrody (pomniki przyrody, użytki ekologiczne, zespoły przyrodniczo-krajobrazowe) 2. Monitoring oraz ochrona istniejących form ochrony przyrody (np. pomników przyrody) oraz miejsc cennych przyrodniczo 3. Rewitalizacja oraz bieżące utrzymanie i zagospodarowanie terenów zieleni urządzonej i miejsc rekreacyjnoturystycznych 4. Wnikliwe prowadzenie postępowań dotyczących wycinki drzew 5. Podnoszenie świadomości przyrodniczej społeczeństwa oraz promocja walorów przyrodniczych gminy
Zagrożenia poważnymi awariami	<ol style="list-style-type: none"> 1. Finansowanie działalności OSP

PROGRAMY ROCZNE

8. Gminny Program Profilaktyki i Rozwiązywania Problemów Alkoholowych oraz Przeciwdziałania Narkomanii na 2023 rok

Uchwała Nr XLV/347/2022 Rady Gminy Widuchowa z dnia 29 grudnia 2022 r. w sprawie przyjęcia Gminnego Programu Profilaktyki i Rozwiązywania Problemów Alkoholowych oraz Przeciwdziałania Narkomanii na 2023 rok.

Podstawą prawną działań związanych z profilaktyką i rozwiązywaniem problemów alkoholowych i narkomanii w Polsce jest ustawa z dnia 26 października 1982 roku o wychowaniu w trzeźwości i przeciwdziałaniu alkoholizmowi oraz ustawa z dnia 29 lipca 2005 roku o przeciwdziałaniu narkomanii. Zgodnie z w/w ustawami prowadzenie działań w zakresie profilaktyki i rozwiązywania problemów uzależnień oraz integracji społecznej osób uzależnionych od alkoholu i narkotyków należy do zadań własnych gminy i jest realizowane w oparciu o uchwalony corocznie przez Radę Gminy Widuchowa Gminny Program Profilaktyki i Rozwiązywania Problemów Alkoholowych oraz Przeciwdziałania Narkomanii.



Celem Programu jest minimalizowanie skutków alkoholizmu, narkomanii, nikotynizmu, ograniczenie społecznych i zdrowotnych skutków wynikających z nadużywania napojów alkoholowych i używania innych substancji psychoaktywnych, poprzez podnoszenie poziomu wiedzy i świadomości mieszkańców Gminy Widuchowa, oraz podejmowanie działań profilaktycznych, terapeutycznych i rehabilitacyjnych zmierzających do ograniczenia spożycia napojów alkoholowych jak i wspierania przedsięwzięć mających na celu zmianę obyczajów w zakresie sposobu spożycia napojów alkoholowych, oraz udzielania pomocy ich rodzinom. Program stanowi integralną część Strategii Rozwiązywania Problemów Społecznych.

Program jest finansowany z budżetu gminy ze środków pochodzących z opłat za wydawanie zezwoleń na sprzedaż napojów alkoholowych.

CELE SZCZEGÓŁOWE PROGRAMU

1. zmniejszenie rozmiaru szkód jakich doznają młodzi ludzie w związku z sięganiem po alkohol, narkotyki;
2. ochrona dzieci i młodzieży przed wchodzeniem w kontakty z substancjami psychoaktywnymi, uzależnieniem się;
3. kształtowanie postaw prozdrowotnych;
4. objęcie większej ilości osób leczeniem we wczesnej fazie choroby alkoholowej;
5. wzrost wiedzy mieszkańców nt. negatywnych konsekwencji sięgania po środki uzależniające;
6. motywowanie zarówno osób uzależnionych, jak i członków ich rodzin do podjęcia psychoterapii w placówkach leczenia uzależnienia, kierowanie do leczenia specjalistycznego;
7. motywowanie osób pijących ryzykownie i szkodliwie, ale nieuzależnionych, do zmiany szkodliwego wzoru picia;
8. udzielanie wsparcia osobom po zakończonym leczeniu odwykowym (np. przez rozmowy podtrzymujące w punkcie konsultacyjnym);
9. rozpoznanie zjawiska przemocy domowej, udzielenie stosownego wsparcia i informacji o możliwościach uzyskania pomocy i powstrzymania przemocy;
10. inicjowanie interwencji w przypadku diagnozy przemocy domowej;
11. gromadzenie aktualnych informacji na temat dostępnych miejsc pomocy i kompetencji poszczególnych służb i instytucji z terenu gminy, które powinny być włączone w systemową pomoc dla rodziny;
12. prowadzenie na terenie szkół i innych placówek (świetlicach wiejskich, placówkach wsparcia dziennego) programów profilaktycznych dla dzieci i młodzieży;
13. realizacja programów profilaktycznych dla rodziców i aktywna współpraca z nim w obszarze profilaktyki;
14. podejmowanie działań edukacyjnych skierowanych do sprzedawców napojów alkoholowych, mających na celu ograniczenie dostępności napojów alkoholowych i przestrzeganie zakazu sprzedaży alkoholu osobom poniżej 18. roku życia;
15. finansowanie dostosowania miejsc pomocy do pracy zdalnej;
16. prowadzenie badań, zwłaszcza związanych z diagnozą zachowań problemowych
17. zakup środków ochrony osobistej dla osób, które wykonują prace w ramach gminnego programu profilaktyki i rozwiązywania problemów alkoholowych;
18. edukacja publiczna w zakresie wpływu stanu epidemii na zwiększenie występowania problemów alkoholowych w gminie;



19. wzmacnianie kompetencji członków Gminnej Komisji ds. Rozwiązywania Problemów Alkoholowych, pracowników pomocy społecznej, oświaty, policji, służby zdrowia, w zakresie profilaktyki i rozwiązywania problemów alkoholowych, przepisów prawa, podejmowania interwencji w sytuacjach problemowych poprzez organizowanie szkoleń, wymianę doświadczeń, monitorowanie i diagnozowanie sytuacji związanej z rozmiarem uzależnień w gminie;
20. wspieranie środowisk anonimowych alkoholików poprzez finansowanie kosztów utrzymania klubu, zakup materiałów edukacyjnych;
21. promowanie zdrowego i trzeźwego stylu życia oraz alternatywnych form spędzania czasu wolnego przez dzieci, młodzież oraz dorosłych.

ZADANIA GMINY W ROKU 2023

1. zwiększenie dostępności pomocy terapeutycznej i rehabilitacyjnej dla osób dorosłych, młodzieży, dzieci i ich rodzin, współuzależnionych, uzależnionych i zagrożonych uzależnieniami od alkoholu i narkotyków,
2. udzielenie rodzinom, w których występują problemy alkoholowe, pomocy psychospołecznej i prawnej, a w szczególności ochrony przed przemocą w rodzinie,
3. prowadzenie profilaktycznej działalności informacyjnej i edukacyjnej oraz szkoleniowej w zakresie rozwiązywania problemów alkoholowych i przeciwdziałania narkomanii, w szczególności dla dzieci i młodzieży w tym prowadzenie pozalekcyjnych zajęć sportowych, a także działań na rzecz dożywiania dzieci uczestniczących w pozalekcyjnych programach opiekuńczo-wychowawczych i socjoterapeutycznych,
4. organizowanie i prowadzenie świetlic wiejskich, opiekuńczo-wychowawczych, wspartych programami profilaktycznymi,
5. podejmowanie działań edukacyjnych skierowanych do sprzedawców napojów alkoholowych w celu ograniczenia zjawiska sprzedaży alkoholu osobom nieletnim, nietrzeźwym i na kredyt,
6. wspomaganie działalności instytucji, stowarzyszeń i osób fizycznych, służącej rozwiązywaniu problemów alkoholowych i narkomanii,
7. udzielanie pomocy osobom uzależnionym i rodzinom osób uzależnionych dotkniętych ubóstwem i wykluczeniem społecznym oraz integrowanie ze środowiskiem lokalnym tych osób,
8. podejmowanie interwencji w związku z naruszeniem przepisów określonych w art. 13¹ i 15 ustawy o wychowaniu w trzeźwości i przeciwdziałaniu alkoholizmowi oraz występowanie przed sądem w charakterze oskarżyciela publicznego.

Dochody budżetu z tytułu opłaty za wydawanie zezwoleń na sprzedaż napojów alkoholowych wyniosły w skali roku 94.892,50 zł.

Na realizację Gminnego Programu Profilaktyki i Rozwiązywania Problemów Alkoholowych oraz Przeciwdziałania Narkomanii w roku 2023 wydatkowano środki w łącznej wysokości 115.687,25 zł.

WYKONANIE PROGRAMU W ROKU 2023

ZADANIE	KWOTA W ZŁ
1. Wynagrodzenia (opiekunki świetlic, konsultant ds. uzależnień,	91 346,53



pomoc psychologiczna, wynagrodzenie ryczałtowe członków Gminnej Komisji Rozwiązywania Problemów Alkoholowych i Zapobiegania Narkomanii)	
2. Działania w placówkach oświatowych i świetlicach wiejskich (zakup materiałów dla świetlic wiejskich, spektakl profilaktyczny w SP Krzywini)	3 417,57
3. Działania na rzecz klubu AA oraz osób uzależnionych (spotkania klubu AA, wyjazd na rekolekcje trzeźwościowe klubu AA)	12 716,00
4. Szkolenia członków GKRPA (Szkolenie z ustawy o wychowaniu trzeźwości, szkolenie UNPLAGGED)	4 199,00
5. Zakup materiałów dydaktycznych i reklamowych	1 155,19
6. Organizacja czasu wolnego w związku z pobytem na terenie gminy Widuchowa rodzin obywateli Ukrainy (Wydarzenie kulturalne Powitanie Lata)	2 852,96

9. Program opieki nad zwierzętami bezdomnymi oraz zapobiegania bezdomności zwierząt na terenie Gminy Widuchowa.

Uchwała Nr XLVII/364/2023 Rady Gminy Widuchowa w sprawie przyjęcia Programu opieki nad zwierzętami bezdomnymi oraz zapobiegania bezdomności zwierząt na terenie Gminy Widuchowa na 2023 rok.

Program ma zastosowanie do wszystkich zwierząt domowych i gospodarskich, które uciekły, zablakowały się lub zostały porzucone przez człowieka, a nie ma możliwości ustalenia ich właściciela lub innej osoby, pod której opieką trwale dotąd pozostawały, znajdujących się na terenie Gminy Widuchowa.

Zgodnie z ustawą z dnia 21 sierpnia 1997 r. o ochronie zwierząt Program obejmuje:

1. Zapewnienie bezdomnym zwierzętom miejsca w schronisku dla zwierząt.
2. Opiekę nad wolno żyjącymi kotami, w tym ich dokarmianie.
3. Odlawianie bezdomnych zwierząt.
4. Obligatoryjną sterylizację albo kastrację zwierząt w schronisku dla zwierząt.
5. Poszukiwanie właścicieli dla bezdomnych zwierząt.
6. Usypianie ślepych miotów.
7. Wskazanie gospodarstwa rolnego w celu zapewnienia miejsca dla zwierząt gospodarskich.
8. Zapewnienie całodobowej opieki weterynaryjnej w przypadkach zdarzeń drogowych z udziałem zwierząt.

W zakresie zapewnienia bezdomnym zwierzętom miejsca w schronisku dla zwierząt oraz poszukiwanie właścicieli dla bezdomnych zwierząt Gmina Widuchowa zawarła umowę z firmami prowadzącymi schroniska:

- ul. Komunalna 14, 73-200 Choszczno WNI 32023403,

Zadanie polegające na odlawianiu bezdomnych zwierząt z terenu Gminy Widuchowa oraz poszukiwanie właścicieli dla bezdomnych zwierząt realizowane jest na podstawie stosownej umowy z Gminą było realizowane przez Schronisko dla bezdomnych zwierząt



Sp. z o.o. z siedzibą przy ul. Komunalnej 14, 73-200 Choszczno, NIP 5941612330, nr KRS 0000995691

Zwierzęta gospodarskie nieposiadające właściciela, które zostały znalezione na terenie Gminy Widuchowa lub zostały odebrane właścicielowi, miały zapewnione miejsce w gospodarstwach rolnych Nr PL 039235915-001 z siedzibą w Marwicach.

W 2023 roku zapewniona była całodobowa opieka weterynaryjna w przypadkach zdarzeń drogowych z udziałem zwierząt. Zadanie realizowane było przez lekarza weterynarii (Gabinet weterynaryjny, z którym Gmina Widuchowa posiadała podpisaną umowę).

W celu udoskonalenia procesu poszukiwania właściciela zwierzęcia na etapie zgłoszenia oraz procesu adopcyjnego zwierząt zlokalizowanych w schronisku zostały podjęte działania polegające na zamieszczaniu na stronach: www.widuchowa.pl oraz facebook.com/CminaWiduchowa informacji dotyczących możliwości adopcji zwierząt bezdomnych.

W 2023 roku Gmina Widuchowa zabezpieczyła w budżecie środki na realizację zadań wynikających z programu w wysokości 51 300 zł.

W 2023 roku Gmina Widuchowa zapewniła opiekę 5 psom i 41 kotom ze środków budżetu gminy.

Całkowity koszt realizacji zadań związanych z odławianiem bezdomnych zwierząt, opieką nad nimi, usługami weterynaryjnymi i dokarmianiem w 2023 roku wyniósł 30 238,74 zł.

10. Program współpracy Gminy Widuchowa z organizacjami pozarządowymi na rok 2023.

Uchwała Nr XLIV/336/2022 Rady Gminy Widuchowa w sprawie uchwalenia „Programu współpracy Gminy Widuchowa z organizacjami pozarządowymi na rok 2023”, Uchwała Nr XLV/351/2022 Rady Gminy Widuchowa z dnia 29 grudnia 2022 r. zmieniająca uchwałę w sprawie uchwalenia „Programu współpracy Gminy Widuchowa z organizacjami pozarządowymi na rok 2023”

Roczny program współpracy Gminy Widuchowa z organizacjami pozarządowymi, określa kierunki działań Gminy Widuchowa w sferze realizacji zadań publicznych określa kierunki działań Gminy Widuchowa, wykonywanych we współpracy z organizacjami pozarządowymi oraz innymi podmiotami prowadzących działalność pożytku publicznego na terenie Gminy lub na rzecz mieszkańców Gminy niezależnie od miejsca siedziby podmiotu.

Głównym celem współpracy jest kształtowanie partnerstwa pomiędzy Samorządem Gminnym, a działającymi na rzecz mieszkańców gminy organizacjami pozarządowymi, wspólnie dążącymi do zrównoważonego rozwoju gminy, wzrost zaangażowania społecznego, promocja wolontariatu, wzmocnienie pozycji organizacji pozarządowych w społeczności lokalnej oraz poprawa jakości życia mieszkańców poprzez rozwijanie współpracy Gminy z sektorem pozarządowym w szczególności dla podnoszenia efektywności podejmowanych działań publicznych.

Priorytetowymi obszarami współpracy w roku 2023 były:

- 1) wspieranie i upowszechnianie kultury fizycznej;
- 2) upowszechnianie kultury we wszystkich środowiskach społecznych poprzez organizowanie imprez kulturalnych i artystycznych, takich jak: koncerty, festiwale,



przeeglady, występy artystyczne, festyny, spektakle, konkursy wystawy, dyskusje i prelekcje, plenery i warsztaty: plastyczne, fotograficzne, teatralne, muzyczne, taneczne, filmowe, literackie;

3) zapewnienie atrakcyjnych form spędzania czasu wolnego przez dzieci, młodzież i osoby starsze.

Realizacja Programu w 2023 r. polegała na udzielaniu wsparcia organizacjom pozarządowym przy realizacji celów publicznych oraz zlecanie tym organizacjom zadań publicznych na zasadach określonych w ustawie o działalności pożytku publicznego i o wolontariacie, w szczególności powierzanie wykonywania zadań publicznych, wraz z udzieleniem na ich realizację następujących dotacji:

1. Wykorzystanie środków na realizację zadań publicznych w zakresie wspierania i upowszechniania kultury fizycznej w 2023 r.

L.p.	Nazwa oferenta	Nazwa zadania	Kwota dotacji
1.	Klub Sportowy Czarni Czarnówko	Wspieranie i upowszechnianie kultury fizycznej w miejscowości Czarnówko	15 000,00 zł
2.	Ludowy Uczniowski Klub Sportowy Krzywín	Wspieranie i upowszechnianie kultury fizycznej w miejscowości Krzywín	15 000,00 zł
3.	Klub Sportowy „Łabędź” Widuchowa	Wspieranie i upowszechnianie kultury fizycznej w miejscowości Widuchowa pn. „Piłka rodzinną pasją w Widuchowej”	80 000,00 zł
RAZEM			110 000,00 zł

2. Wykorzystanie środków na realizację zadania publicznego w zakresie prowadzenia placówki wsparcia dziennego na terenie Gminy Widuchowa w miejscowości Lubicz

L.p.	Nazwa oferenta	Nazwa zadania	Kwota dotacji
1.	Towarzystwo Przyjaciół Dzieci Oddział Regionalny w Szczecinie	prowadzenie placówki wsparcia dziennego w miejscowości Lubicz w okresie od 05.01.2023 r. do 30.04.2023 r.	15 000,00 zł
2.	Towarzystwo Przyjaciół Dzieci Oddział Regionalny w Szczecinie	prowadzenie placówki wsparcia dziennego w miejscowości Lubicz w okresie od 15.05.2023 r. do 31.12.2023 r.	30 000,00 zł
RAZEM			45 000, 00 zł

Łącznie na realizację Program współpracy Gminy Widuchowa z organizacjami pozarządowymi wydatkowano w roku 2023 kwotę 155 000,00 zł. Dotacje zostały w całości wykorzystane i rozliczone.



4. Finanse gminy

PLAN I ZMIANY W PLANIE BUDŻETU GMINY W ROKU 2023

Budżet Gminy Widuchowa na rok 2023 przyjęty został Uchwała Nr XLV/340/2022 Rady Gminy Widuchowa z dnia 29 grudnia 2022 r. w sprawie uchwalenia budżetu Gminy Widuchowa na rok 2023. W roku budżetowym 2023 plan oraz zmiany planu przedstawia poniższe zestawienie:

	Plan budżetu na początku 2023 r.	Zmiany w trakcie roku		Plan budżetu na koniec 2023 r.
Dochody	32 558 450,50 zł	5 612 960,73 zł	Dochody	38 171 411,23 zł
Wydatki	36 542 869,07 zł	4 257 273,55 zł	Wydatki	40 800 142,62 zł
Deficyt	3 984 418,57 zł		Deficyt	2 628 731,39 zł

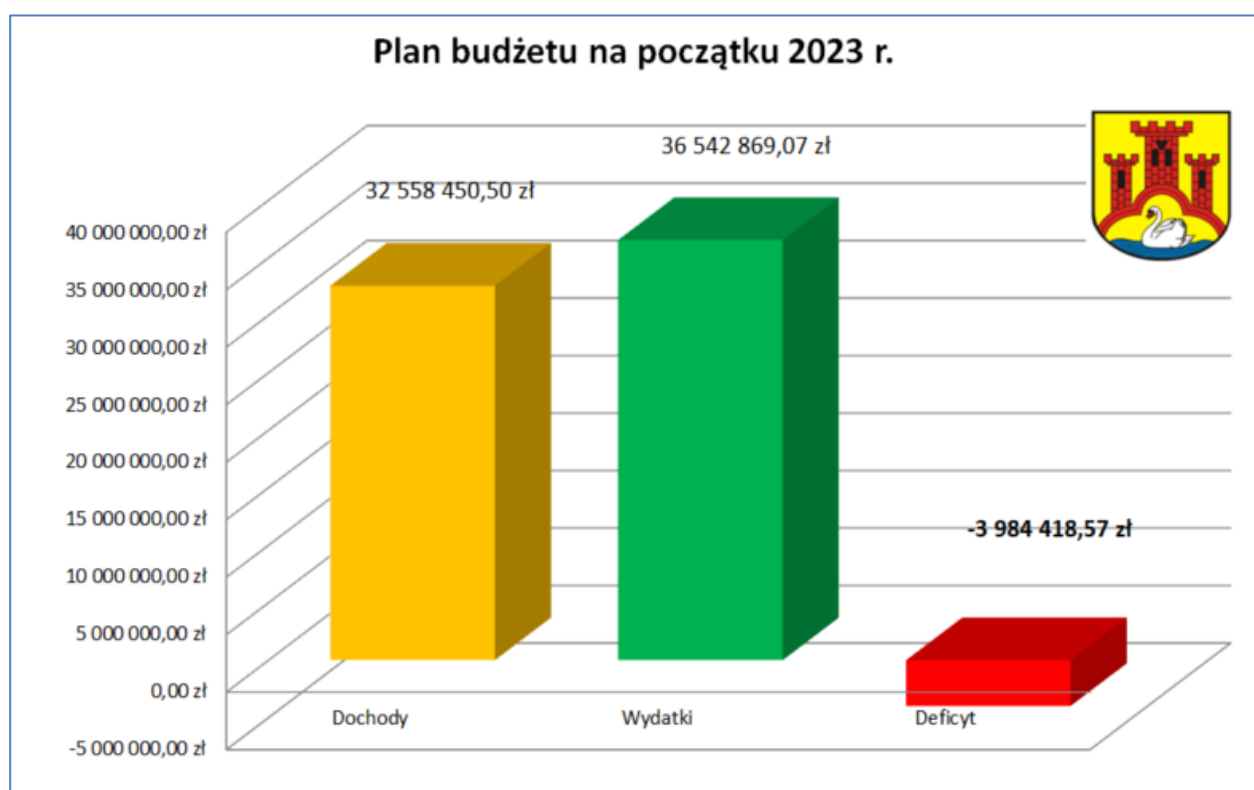

W uchwale budżetowej zaplanowano deficyt w kwocie 3 984 418,57 zł. W trakcie roku budżetowego nastąpiły zmiany planu dochodów i wydatków budżetowych na podstawie uchwał podejmowanych przez Radę Gminy oraz zarządzeń Wójta. Na skutek wprowadzonych korekt zwiększono plan dochodów budżetu o kwotę 5 612 960,73 zł oraz zwiększono plan wydatków o kwotę 4 257 273,55 zł.



Najważniejsze kwoty korygujące plan dochodów budżetu Gminy Widuchowa w roku 2023 pochodziły ze źródeł zewnętrznych:

- 57.528 – środki uzyskane z rządowego Funduszu rozwoju przewozów autobusowych o charakterze użyteczności publicznej, o którym mowa w ustawie z dnia 16 maja 2019 r. o Funduszu rozwoju przewozów autobusowych,
- 75 326,42 zł – środki pochodzące z Funduszu Przeciwdziałania Covid-19, o którym mowa w art. 65 Ustawa z dnia 31 marca 2020 r. o zmianie ustawy o szczególnych rozwiązaniach związanych z zapobieganiem, przeciwdziałaniem i zwalczaniem COVID-19.

Najważniejsze wydatki z tego funduszu to:

- 15 300,00 zł – wypłata dodatków węglowych i do źródeł ciepła,
- 14 636,42 zł – wypłata dodatków dla podmiotów wrażliwych,
- 45 390,00 zł – wypłata dodatków elektrycznych.
- Gmina skutecznie aplikowała i pozyskała środki pochodzące z Rządowego Programu Inwestycji Strategicznych Polski Ład.

Najważniejsze wydatki z tego programu to:

- 1 666 000,00 zł – środki na realizację inwestycji Remont drogi gminnej w Żarczynie.
- 697 447,18 zł – środki na realizację inwestycji Przebudowa kotłowni CO-CWU w SP w Krzywiniu,
- 274 710,66 zł – środki na realizację inwestycji Malowanie elewacji budynku SP w Krzywiniu,
- 2 331 157,50 – środki na realizację inwestycji Rozbudowa oczyszczalni ścieków w Widuchowej.

W ramach pomocy finansowej Województwa Zachodniopomorskiego gmina Widuchowa otrzymała środki dotacje w kwocie:

- 15 000,00 zł – projekt pn. „Grant sołecki – montaż wiaty rekreacyjnej w Marwicach”,
- 15 000,00 zł – projekt pn. „Grant sołecki – budowa wiaty rekreacyjnej w Czarnówku”,
- 29 000,00 zł – projekt pn. „Poprawa i modernizacja infrastruktury sportowej w 2023 r.”.

W ramach dotacji otrzymanej z Wojewódzkiego Funduszu Ochrony Środowiska kwotę 41 807,93 zł przeznaczono na realizację programu „Czyste powietrze”.

Z dotacji z Funduszu Pomocy Pokrzywdzonym oraz Pomocy Postpenitencjarnej – Funduszu Sprawiedliwości w kwocie 40.000 zł zrealizowano zakup wyposażenia dla OSP.

Na zakończenie roku budżetowego 2023 kwota planowanego deficytu budżetu zmniejszyła się i wynosiła 2 628 731,39 złotych.



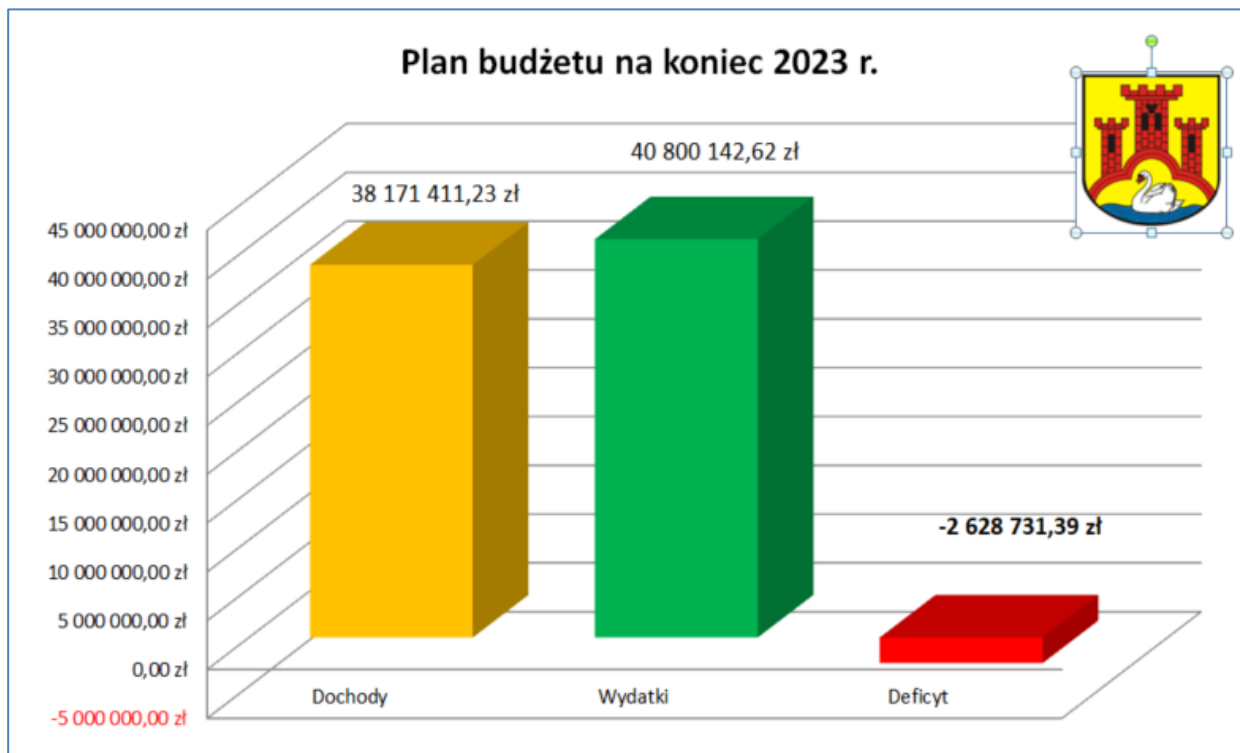

DOCHODY GMINY WIDUCHOWA W 2023 ROKU

Podstawowymi źródłami dochodu Gminy Widuchowa są:

- **dotacja** otrzymywana z budżetu państwa na realizację zadań bieżących z zakresu administracji rządowej oraz innych zadań zleconych gminie, a także dotacje celowe w ramach programów finansowanych ze środków europejskich,
- **subwencja** będąca świadczeniem publicznoprawnym państwa na rzecz jednostek samorządu terytorialnego o charakterze bezzwrotnym, ogólnym, bezwarunkowym i nieodpłatnym, która składa się z trzech części: subwencji wyrównawczej, subwencji równoważącej, subwencji oświatowej,
- **dochody własne**, na które składają się wpływy ze sprzedaży, najmu i dzierżawy majątku gminy, dochody z tytułu podatków lokalnych łącznie z udziałami we wpływach z podatku dochodowego od osób fizycznych oraz z podatku dochodowego od osób prawnych oraz inne pochodzące z różnych opłat, odszkodowań.

Szczegółowe dane ilustrujące dochody budżetu gminy w roku 2023 przedstawia umieszczona poniżej tabela i diagram.

Dotacje	Subwencje	Fundusze zewnętrzne	Dochody własne
5 146 171,91 zł	12 300 312,20 zł	5 321 399,78 zł	12 237 301,19 zł



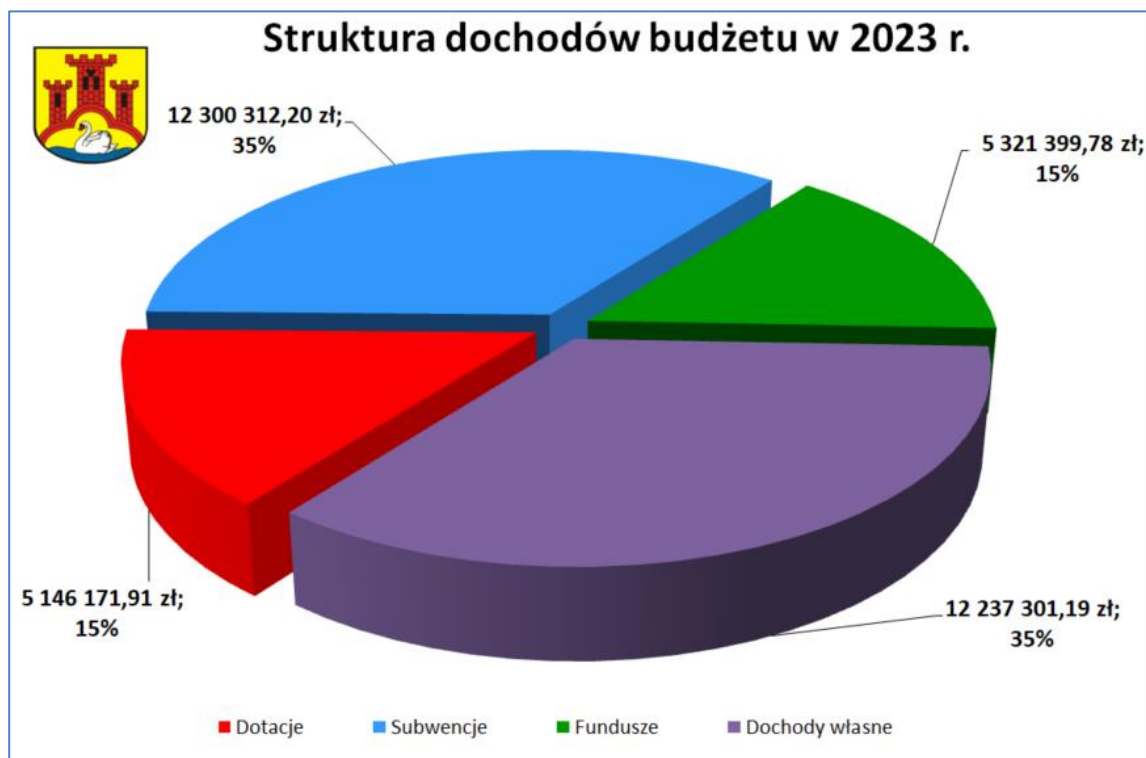

Strukturę i kwoty uzyskanych dochodów własnych budżetu gminy przedstawiono w poniższym zestawieniu:

DOCHODY WŁASNE GMINY W ROKU 2023	
Dochody z podatków i opłat	9173571,59 zł
Wpływy z gospodarki nieruchomościami	615732,94 zł
Wpływy z gospodarki komunalnej i ochrony środowiska	1508338,19 zł
Pozostałe dochody	939 658,47 zł

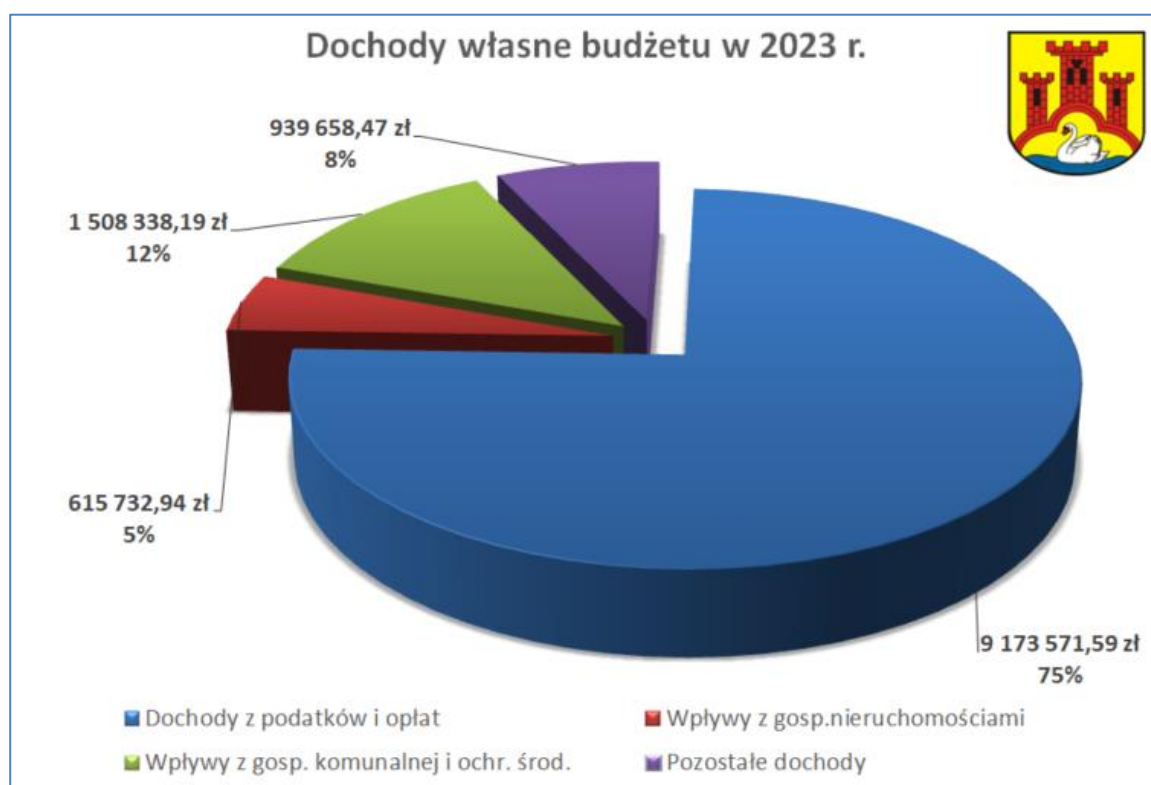

Generalnie budżet Gminy Widuchowa w roku 2023 zamknął się dobrymi i poprawnymi wynikami wykonania podstawowych źródeł dochodów.

Niepełne wykonanie dochodów obserwuje się w przypadku wpływów z podatku rolnego od osób fizycznych, środków transportowych, wpływów z opłat za zezwolenia na sprzedaż napojów alkoholowych, wpływów z podatku od działalności gospodarczej osób fizycznych, opłacanego w formie karty podatkowej, wpływów z opłat za korzystanie z wyżywienia w jednostkach realizujących zadania z zakresu wychowania przedszkolnego.

Wyższe niż planowano są wpływy z opłat za trwały zarząd, użytkowanie i służebności, wpływy z opłat z tytułu użytkowania wieczystego nieruchomości, wpływy z podatku od nieruchomości i zwrotów podatku VAT, wpływy z podatku od spadków i darowizn oraz z podatku od czynności cywilnoprawnych.

Wpływy z odsetek bankowych od lokat oraz środków na rachunkach bankowych wyniosły 20.012,89 zł.

W roku sprawozdawczym 2023 zrealizowane dochody budżetu gminy wyniosły ogółem **35 005 185,08 zł**, co stanowi **91,71 %** kwoty planowanej.

WYDATKI GMINY WIDUCHOWA W 2023 ROKU

Wszystkie wydatki budżetu gminy Widuchowa można zaliczyć do dwóch grup: wydatków:

- **Wydatki bieżące** - do wydatków bieżących zalicza się kwoty wydatków jednostek budżetowych (w tym wynagrodzenia i składki od nich naliczane oraz wydatki na realizację ich statutowych zadań), dotacje na zadania bieżące, świadczenia na rzecz osób fizycznych, wydatki na programy finansowane z udziałem środków publicznych, wypłaty z tytułu poręczeń i gwarancji udzielanych przez jednostki samorządu terytorialnego (JST) w części związanej z realizacją zadań danej jednostki samorządu terytorialnego.
- **Wydatki majątkowe** - do wydatków majątkowych zalicza się kwoty przeznaczone na inwestycje i zakupy inwestycyjne, w tym programy finansowane z udziałem środków publicznych w części związanej z realizacją zadań jst, zakup i objęcie akcji i udziałów oraz wniesienie wkładów do spółek prawa handlowego.

Wydatki budżetu ogółem zamknęły się kwotą **34 324 729,07 zł**, co stanowi **84,13 %** kwoty planowanej.

Realizacja planu wydatków w 2023 roku przedstawiona jest w poniższym zestawieniu:

WYDATKI BUDŻETU W 2023 ROKU		
	Wykonanie	% wykonania
Wydatki bieżące	26 321 468,03 zł	94,60 %
Wydatki majątkowe	8 003 261,04 zł	61,67 %
Wydatki ogółem	34 324 729,07 zł	84,13 %



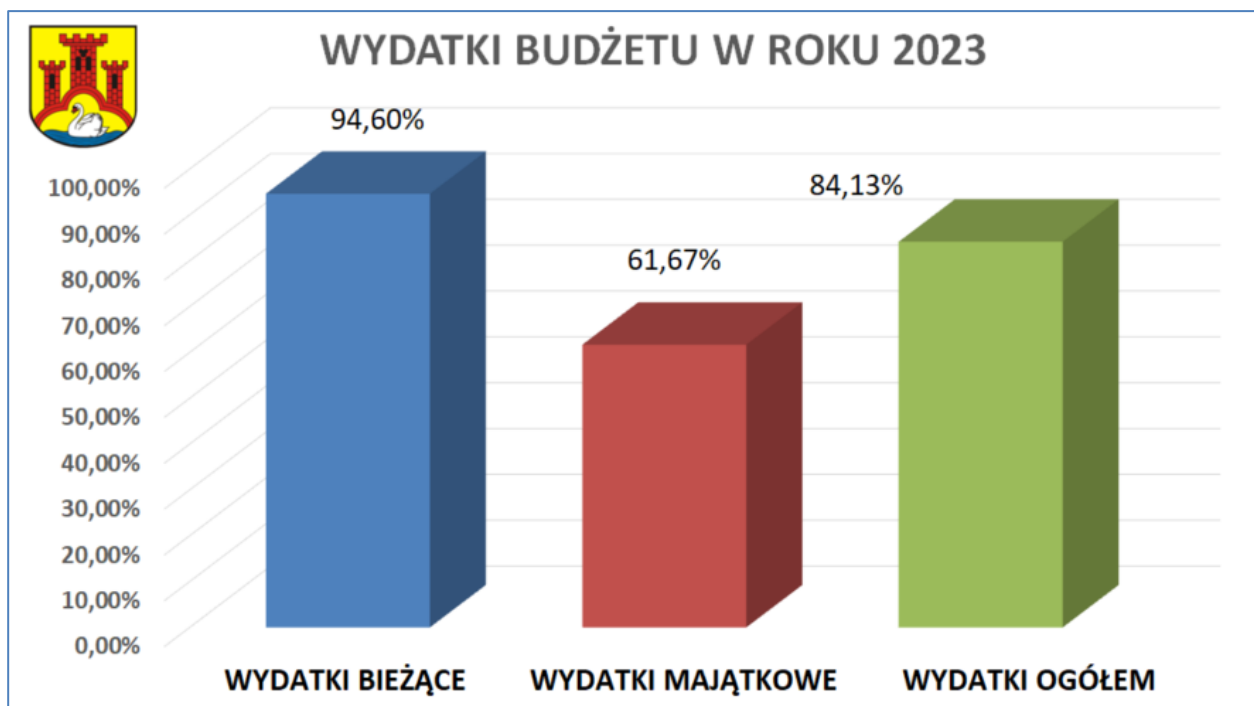

Zestawienie wydatków budżetu według działów klasyfikacji budżetowej:

WYDATKI BUDŻETU W 2023 ROKU				
Dział	Klasyfikacja	Plan	WyKONANIE	% wykonania
010	Rolnictwo i łowiectwo	1 253 374,66 zł	1 234 412,80 zł	98,49%
400	Wytwarzanie i zaopatrywanie w energię elektryczną, gaz i wodę	14 636,42 zł	14 636,42 zł	100,00%
600	Transport i łączność	6 640 679,00 zł	3 027 044,63 zł	45,58%
700	Gospodarka mieszkaniowa	169 700,00 zł	65 251,56 zł	38,45%
710	Działalność usługowa	306 800,00 zł	125 084,60 zł	40,77%
750	Administracja publiczna	4 766 763,73 zł	4 549 042,55 zł	95,43%
751	Urzędy naczelnych organów władzy państwowej, kontroli i ochrony prawa oraz sądownictwa	66 883,00 zł	61 797,11 zł	92,40%
754	Bezpieczeństwo publiczne i ochrona przeciwpożarowa	736 566,00 zł	561 070,96 zł	76,17%
757	Obsługa długu publicznego	748 300,00 zł	717 969,78 zł	95,95%
758	Różne rozliczenia	23 831,35 zł	2 178,68 zł	0,01%
801	Oświata i wychowanie	12 295 484,50 zł	.	91,96%
851	Ochrona zdrowia	163 573,98 zł	132 864,91 zł	0,39%
852	Pomoc społeczna	2 375 445,25 zł	2 252 373,20 zł	94,82%
853	Pozostałe zadania w zakresie polityki społecznej	63 546,00 zł	61 914,00 zł	97,43%
854	Edukacyjna opieka wychowawcza	100 664,00 zł	55 166,40 zł	54,80%
855	Rodzina	3 281 574,85 zł	3 206 266,66 zł	97,71%
900	Gospodarka komunalna i ochrona środowiska	6 844 036,57 zł	6 062 721,96 zł	88,58%
921	Kultura i ochrona dziedzictwa narodowego	711 382,13 zł	680 478,68 zł	95,66%
926	Kultura fizyczna	245 739,00 zł	226 536,72 zł	92,19%



RAZEM**40 800 142,62 zł****34 324 729,07 zł****84,13%**

Z przedstawionego zestawienia wynika, iż największe kwoty wydatków budżetu Gminy Widuchowa w 2023 obejmowały działy:

- 801 Oświata i wychowanie – 11 307 183,79 zł, co stanowi Prawie 33 % wydatków,
- 852 Pomoc społeczna – 2 252 373,20 zł, co stanowi 6,56 % wydatków,
- 855 Rodzina – 3 206 266,66 zł, co stanowi blisko 9,34 % wydatków,
- 750 Administracja publiczna – 4 549 042,55 zł, co stanowi 13,25 % wydatków,
- 900 Gospodarka komunalna i ochrona środowiska – 6 062 721,96 zł, co stanowi 17,55 % wydatków,
- 600 Transport i łączność – 3 027 044,63 zł, co stanowi 8,82 % wydatków.

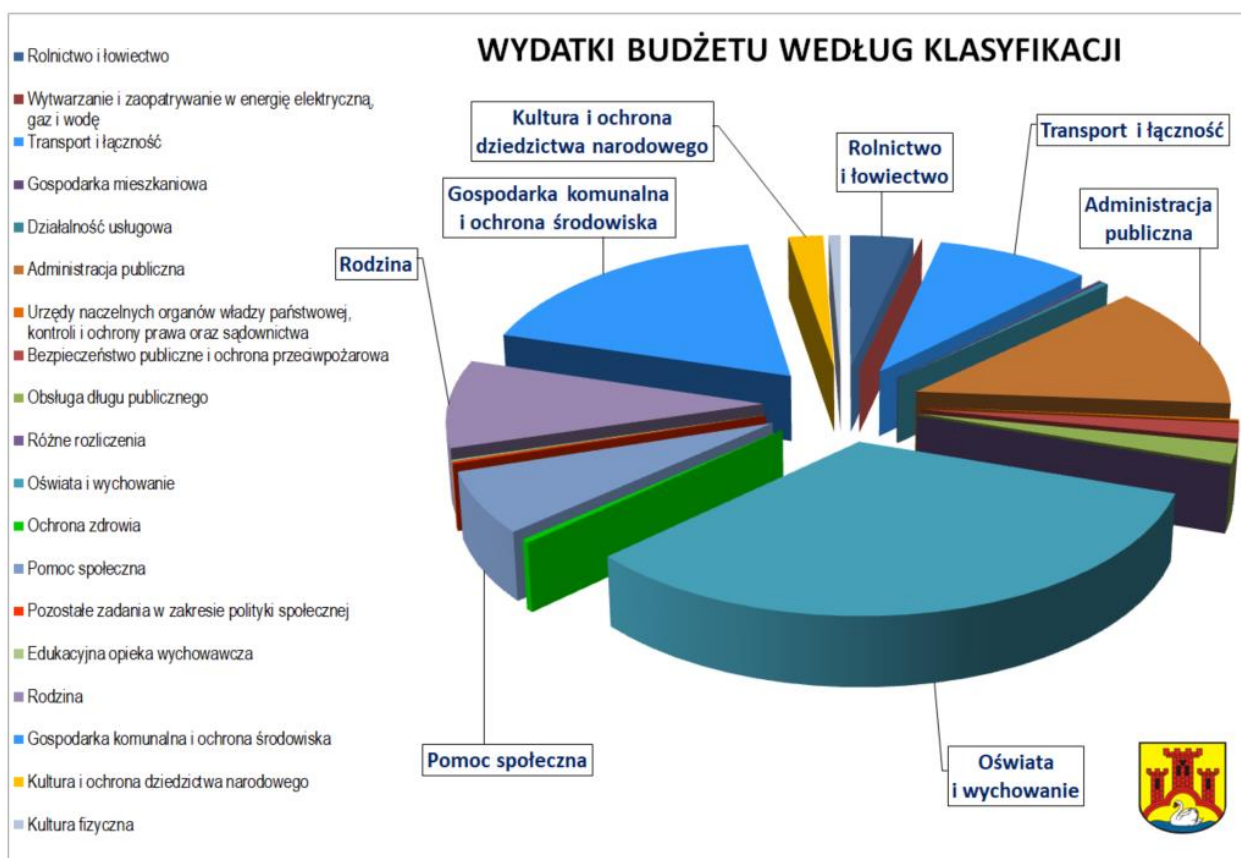

REALIZACJA PLANU PRZYCHODÓW I ROZCHODÓW BUDŻETU W 2023 ROKU

Przychodami budżetu gminy są środki publiczne ujęte w budżecie pochodzące ze sprzedaży papierów wartościowych, z prywatyzacji majątku jednostek samorządu terytorialnego, ze spłat pożyczek i kredytów udzielonych ze środków publicznych, z otrzymanych pożyczek i kredytów oraz z innych operacji finansowych.

Rozchodami budżetu gminy są wydatki środków publicznych jednostek samorządu terytorialnego przeznaczone na spłaty otrzymanych pożyczek i kredytów, wykup papierów wartościowych, udzielone pożyczki oraz inne operacje finansowe związane z zarządzaniem długiem publicznym i płynnością. Źródłem rozchodu budżetu są głównie przychody budżetowe.



Przychody budżetu Gminy:

-z niewykorzystanych środków pieniężnych na rachunku bieżącym budżetu, wynikających z rozliczenia dochodów i wydatków nimi finansowanych związanych ze szczególnymi zasadami wykonywania budżetu określonymi w odrębnych ustawach zaplanowanych kwocie 455.312,82 zł zostały wykonane w 100,00 %;

- z wolnych środków zaplanowanych w kwocie 702.034,00 zł osiągnęły poziom 708.067,08 zł;

- z przelewów z rachunków lokat wykonano na poziomie 4.250.264,57 zł co stanowiło 104,14 % planu.

W budżecie zaplanowano łącznie 710.000 zł na wykup obligacji wyemitowanych w latach ubiegłych. W roku 2023 wykupiono obligacje zgodnie z harmonogramem wykupu za kwotę 710.000 zł. Na rachunek lokaty przelano 1.700.000 zł oraz udzielono pożyczkę na kwotę 95.445,00 zł.

NADWYŻKA BUDŻETOWA I DŁUG NA KONIEC 2023 ROKU

Rok budżetowy zamknął się nadwyżką budżetu w kwocie **680.456,01 zł** (wykonane dochody 35 005 185,08 zł – wykonane wydatki 34324729,07 zł).

Zadłużenie Gminy Widuchowa na koniec 2023 roku wynosiło: **7.791.000 zł** (z tytułu wyemitowanych obligacji w latach ubiegłych).

REALIZACJA FUNDUSZU SOŁECKIEGO W 2023 ROKU

Jednostki pomocnicze gminy dysponowały w roku budżetowym funduszem sołeckim, którego planowana wysokość wynosiła 391 789,15 zł. Wykonanie wydatków z funduszu sołeckiego na koniec 2023 r. wyniosło 390 614,90, co stanowi 99,70 % kwoty planowanych wydatków.

Szczegółowe dane przedstawia tabela:

Wykonanie wydatków jednostek pomocniczych w 2023 r.			
Sołectwo	Plan (w zł)	Wykonanie (w zł)	% wykonania
Bolkowice	17 019,93	17 007,37	99,93%
Czarnówko	17 500,11	17 466,90	99,81%
Dębogóra	28 224,27	27 990,95	99,17%
Kłodowo	17 073,28	16 999,50	99,57%
Krzywin	45 137,48	45 110,72	99,94%
Lubicz	39 855,44	39 592,04	99,34%
Marwice	7 561,48	7 470,71	98,80%
Ognica	46 699,54	46 680,47	99,96%
Pacholęta	16 056,55	16 040,07	99,90%
Polesiny	13 018,38	12 899,14	99,08%
Rynica	20 715,08	20 680,44	99,83%
Widuchowa	43 224,00	43 087,03	99,68%
Żarczyn	42 569,23	42 521,62	99,89%
Żelechowo	37 134,38	37 067,94	99,82%
RAZEM	391 789,15	390 614,90	99,70%



ZESTAWIENIE NAJWAŻNIEJSZYCH DOCHODÓW I WYDATKÓW BUDŻETU PRZEZNACZONYCH NA INWESTYCJE

Dział	Rozdział	§*	Dochody ogółem	Dochody wykonanie 2023	Wydatki ogółem	Wydatki wykonanie 2023	przeznaczenie	źródło
1	2	3	4		5		6	7
010	01043	4300	-		10 247,00	3 800,00	operaty wodnoprawne	RO NS
010	01043	4270	-		12 000,00	11 623,30	remont sieci wodociągowej w Żelechowie w działce drogowej nr 521	RO NS
010	01043	6050	-		31 000,00	31 000,00	dokumentacja projektowa na budowę sieci wodociągowej Wilcze Żarczyn	RO NS
010	01043	6050	-		20 000,00	20 000,00	dokumentacja projektowa sieć wodociągowa ul. Polna Widuchowa	RO NS
010	01043	4210	-		15 000,00	11 562,00	zakup sprzętarki na SUW	RO NS
010	01043	6060	-		0,00		zakup sprzętarki na SUW	RO NS
010	01043	6210	-		205 100,00	205 100,00	Dotacja celowa dla ZGK na SUW	RO NS
600	60016	6370	3 182 500,00		3 182 500,00		Przebudowa infrastruktury drogowej w Lubiczu, Żelechowie i Dębogórze	PŁ
600	60016	6370	1 666 000,00	1 666 000,00	1 666 000,00	1 666 000,00	Remont drogi gminnej w Żarczynie	PŁ
710	71035	6370	147 000,00		147 000,00		Wykonanie ogrodzenia zabezpieczającego teren cmentarza ewangelickiego w Pacholetach	PŁ
754	75412	2820	-		12 000,00	11 999,60	Dotacja celowa dla OSP	RO NS
754	75412	6050	-		15 000,00	15 000,00	Modernizacja wieży OSP W Widuchowej	RO NS
801	80101	6370	1 020 000,00	697 447,18	1 020 000,00	697 447,18	Przebudowa kotłowni CO-CWU SP Krzywina	PŁ
801	80101	6370	382 000,00	274 710,66	382 000,00	274 710,66	Malowanie elewacji budynku SP Krzywina	PŁ
801	80104	6050	-		20 000,00	0,00	Doposażenie placu zabaw w przedszkolu Krzywina	RO NS
801	80104	4270	-		40 000,00	38 130,00	Remont szatni i sali przedszkola w Widuchowej	RO NS
801	80104	6050	-		0,00		Modernizacja szatni przedszkola	RO NS
852	85295	4210			14 252,25	13 289,18	Korpus Wsparcia Seniorów 2023	RO NS
400	40095	2180	14 636,42	14 636,42			Wyplata dodatku węglowego dla podmiotów wrażliwych	Covid19
400	40095	2970	-		14 636,42	14 636,42	Wyplata dodatku węglowego dla podmiotów wrażliwych	Covid19
853	85395	2180	15 300,00	15 300,00			Wyplata dodatku węglowego	Covid19
853	85395	3110			15 000,00	15 000,00	Wyplata dodatku węglowego	Covid19
853	85395	4010			300,00	300,00	Wyplata dodatku węglowego	Covid19
853	85395	2180	46 410,00	45 390,00			Wyplata dodatku elektrycznego	Covid19
853	85395	3110			45 500,00	44 500,00	Wyplata dodatku elektrycznego	Covid19
853	85395	4010			910,00	890,00	Wyplata dodatku elektrycznego	Covid19
900	90001	6370	2 331 157,50	2 331 157,50	2 331 157,50	2 331 157,50	Rozbudowa oczyszczalni ścieków w m. Widuchowa	PŁ
900	90095	4270	-		0,00		Remont drzwi w budynku ośrodka zdrowia w Krzywiniu.	RO NS
900	90095	4270	-		40 000,00	6 000,00	Remont budynku ośrodka zdrowia w Krzywiniu	RO NS
900	90095	6210	-		30 000,00	30 000,00	Dotacja na modernizację instalacji CO budynku ośrodka zdrowia w Krzywiniu	RO NS
Ogółem			8 805 003,92	5 044 641,76	9 269 603,17	5 442 145,84		
RO NS			Konkurs Rosnąca odporność					
PŁ			Program Inwestycji Strategicznych Polski Ład					
Covid19			pozostałe wydatki w ramach Funduszu Przeciwdziałania Covid-19					



5. Wieloletnia prognoza finansowa gminy

Wieloletnia prognoza finansowa JST stanowi instrument wieloletniego planowania finansowego w jednostkach samorządu terytorialnego.

WPF obejmuje prognozę m.in. takich parametrów budżetowych jednostki samorządu terytorialnego, jak:

- dochody bieżące oraz wydatki bieżące budżetu,
- dochody majątkowe oraz wydatki majątkowe budżetu,
- wynik budżetu wraz ze wskazaniem przeznaczenia nadwyżki albo sposobu sfinansowania deficytu,
- przychody i rozchody budżetu, z uwzględnieniem długu zaciągniętego oraz planowanego do zaciągnięcia..

Wieloletnia prognoza finansowa obejmuje okres roku budżetowego oraz co najmniej trzech kolejnych lat. Prognozę kwoty długu sporządza się na okres, na który zaciągnięto oraz planuje się zaciągnąć zobowiązania.

W Wieloletniej Prognozie Finansowej obowiązującej w 2023 roku przewidziano następujące zadania wieloletnie:

Nazwa i cel	Jednostka odpowiedzialna lub koordynująca	Okres realizacji		Łączne nakłady finansowe	Limit 2023	Wykonanie 2023
		Od	Do			
Przebudowa drogi gminnej ul. Polnej w m. Krzywín, gm. Widuchowa - PROW -	Urząd Gminy Widuchowa	2023	2024	1 870 000,00	0,00	0,00
Dożywianie dzieci w okresie IX.2021-VI.2024 -	Gminny Ośrodek Pomocy Społecznej w Widuchowej	2021	2024	690 000,00	190 000,00	146 438,96
Przebudowa infrastruktury drogowej na terenie Gminy Widuchowa -	Urząd Gminy Widuchowa	2022	2024	7 030 000,00	3 847 500,00	562 653,38
Rozbudowa oczyszczalni ścieków w miejscowości Widuchowa	Urząd Gminy Widuchowa	2021	2024	5 170 985,00	2 694 157,50	2 511 521,00
Remont drogi gminnej w Żarczynie	Urząd Gminy Widuchowa	2022	2023	1 957 403,00	1 801 179,00	1 800 238,29
Budowa sieci wodociągowej na odcinku Wilcze-Żarczynie -	Urząd Gminy Widuchowa	2022	2023	61 000,00	31 000,00	31 000,00



Przebudowa kotłowni opalanej paliwem stałym na kotłownię CO-CWU opalana olejem opałowym	Urząd Gminy Widuchowa	2022	2023	1 220 000,00	1 220 000,00	840 361,09
Malowanie elewacji budynku Szkoły w Krzywiniu	Urząd Gminy Widuchowa	2022	2023	400 000,00	400 000,00	285 617,00
Budowa kanalizacji sanitarnej wraz z siecią wodociągową ul. Polna w miejscowości Widuchowa	Urząd Gminy Widuchowa	2022	2023	860 000,00	860 000,00	424 291,98
Przebudowa dróg w Krzywiniu i w Rynicy - Polski Ład	Urząd Gminy Widuchowa	2023	2024	2 624 010,00	0,00	0,00
Sporządzenie dokumentacji projektowej oraz wykonanie prac odtworzeniowych i remontowych budynku Urzędu Gminy - Polski Ład	Urząd Gminy Widuchowa	2023	2024	282 500,00	0,00	0,00
Zakup samochodu asenizacyjnego	Urząd Gminy Widuchowa	2023	2024	950 000,00	0,00	0,00
Sporządzenie dokumentacji projektowej sieci wodociągowej w Lubiczu.	Urząd Gminy Widuchowa	2023	2024	25 000,00	0,00	0,00



6. Działalność finansowa gminnych jednostek organizacyjnych

W gminie funkcjonują następujące jednostki organizacyjne:

1. Jednostki budżetowe:
 - Urząd Gminy Widuchowa
 - Gminny Ośrodek Pomocy Społecznej w Widuchowej
 - Szkoła Podstawowa im. Władysława Szafera w Widuchowej
 - Szkoła Podstawowa w Krzywiniu
 - Gminne Przedszkole w Widuchowej
2. Zakłady budżetowe:
 - Zakład Gospodarki Komunalnej w Widuchowej
3. Instytucje kultury:
 - Gminna Biblioteka Publiczna w Widuchowej

URZĄD GMINY WIDUCHOWA

Plan	Wydatki	% wykonania
4.290.165,08	4.127.620,98	96,21%

Najważniejsze wydatki Urzędu Gminy to:

- wynagrodzenia osobowe pracowników w wysokości 2.273.082,53 zł,
- składki na ubezpieczenia społeczne, fundusz pracy i PFRON w wysokości 445.093,22 zł,
- zakup materiałów i wyposażenia w wysokości 124.700,76 zł,
- zakup usług na kwotę 283.033,63zł
- zakup energii na kwotę 33.362,81 zł

Stan zatrudnienia na 31.12.2023 r. wynosił: 24 pracowników administracji i 3 pracowników obsługi.

GMINNY OŚRODEK POMOCY SPOŁECZNEJ W WIDUCHOWEJ

Plan	Wydatki	% wykonania
5 658 030,10	5 427 924,98	95,93



Najważniejsze wydatki GOPS w Widuchowej to:

- wynagrodzenia osobowe pracowników – 868 843,68 zł,
- składki na ubezpieczenia społeczne i fundusz pracy – 435 532,96 zł,
- zakup materiałów i wyposażenia – 48 071,62 zł,
- zakup usług – 71 239,48 zł.

W roku 2023 w Gminnym Ośrodku Pomocy Społecznej w Widuchowej zatrudnione były 22 osoby w tym:

- 12 osób na umowę o pracę,
- 2 na 1/2 etatu,
- 6 osób wykonujących usługi opiekuńcze na umowę zlecenie,
- 5 osób do realizacji programu asystent osobisty osoby niepełnosprawnej.

SZKOŁA PODSTAWOWA W WIDUCHOWEJ

Plan	Wydatki	% wykonania
5 032 513,47 zł	4 970 631,35 zł	98,77 %

Przychody jednostki stanowią środki otrzymane z budżetu gminy na wydatki w kwocie 5 032 513,47złoty. Szkoła uzyskała dodatkowe w wysokości 9 788,66, w tym z najmu pomieszczeń w kwocie 3 500,00 zł, oraz inne dochody w wysokości 6 288,66. pochodzące z opłat za wydanie duplikatów legitymacji szkolnych oraz świadectw, opłat za media i kapitalizacji odsetek.

Wydatki jednostki w roku budżetowym 2023 zamknęły się kwotą 4 970 631,35 zł. Najważniejsze pozycje wydatków to:

- wynagrodzenia osobowe pracowników, pochodne od wynagrodzeń i odpis na ZFŚS - w kwocie 3 957 878,99 zł, w tym:
 - na Szkołę Podstawową przypada kwota - 3 775 752,62 zł,
 - na Oddział Przedszkolny przypada kwota - 182 126,37 zł,
 - na specjalną organizację nauki i metod pracy przypada kwota - 399 241,72 zł.
- pozostałe wydatki obejmujące w szczególności koszty bieżącego utrzymania budynku, konserwacji sprzętu komputerowego, monitoringu, wywozu nieczystości stałych, zakupu wyposażenia, zakupu sprzętu komputerowego wraz z oprogramowaniem, materiałów biurowych, energii elektryczną, naprawy CO, prowizje bankowe oraz stypendia i dotację do zakupu podręczników szkolnych zamknęły się kwotą 613 510,64 zł



Zestawienie najważniejszych wydatków pozapłacowych placówki ilustruje tabela:

Lp.	Przeznaczenie	Kwota w zł
1.	Zakup oleju opałowego	260 120,93
2.	Zakup energii elektrycznej, wody	482 08,71
3.	Licencje, wsparcie VULC@N	10 324,00
4.	Zakup pomocy dydaktycznych, w tym: – nagrody szkolne, wójta, dyrektora – pomoce dydaktyczne	21 460,44 5 431,19 16 029,25
8.	Zakup podręczników szkolnych (dotacja)	31 723,88
9.	Zakup materiałów do napraw i malowania pomieszczeń; w tym: zakup lamp LED (7968,92), okno dachowe(2337,00)	24 385,22
10.	Naprawy urządzeń CO-obsługa kotłowni	5 436,60
11.	Ochrona p-pożarowa: konserwacja gaśnic, hydrantów	2 807,48
12.	Ubezpieczenie budynku, sprzętu	5 751,00
13.	Przeglądy okresowe i bieżące budynku	3 198,00
14.	Wyposażenie Sali sensorycznej	20 060,80
15.	Zakup krzeseł obrotowych do Sali komputerowej	12125,00
16.	Zakup komputerów (wyposażenie sali internetowej)	19 783,50
17.	Boisko ORLIK- konserwacja i wymiana siatek	9 643,20

Stan zatrudnienia na 31.12.2023 r.: 37 nauczycieli, 2 pracowników administracyjnych, 8 pracowników obsługi.



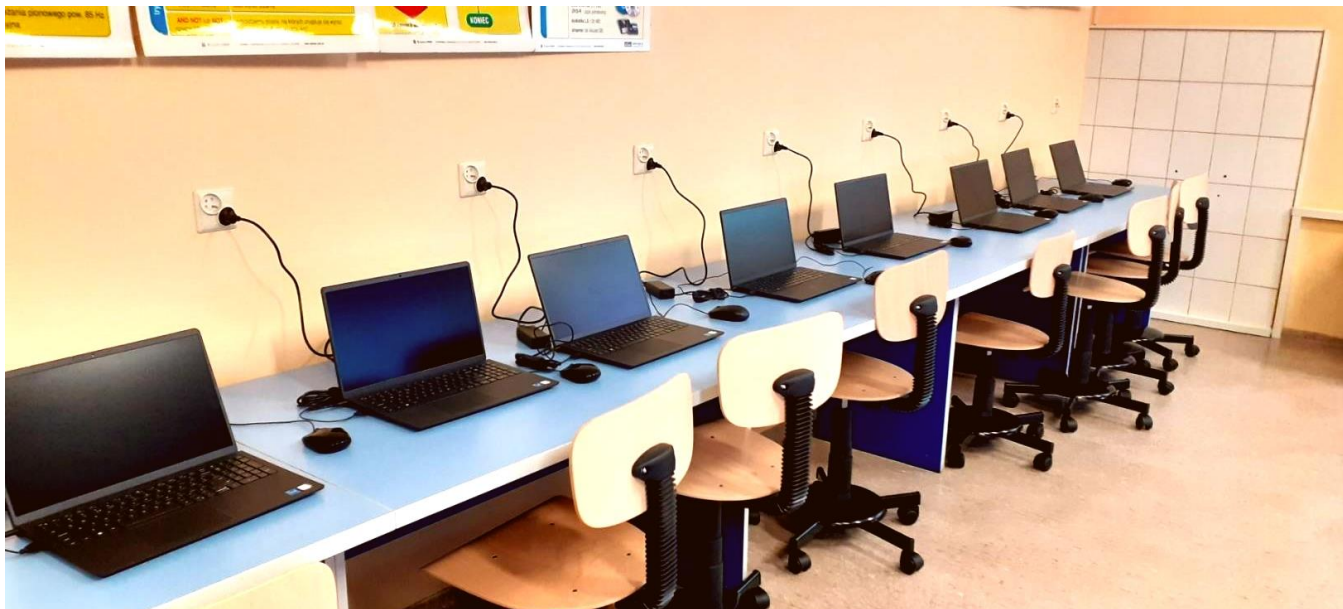

Modernizacja Sali komputerowej

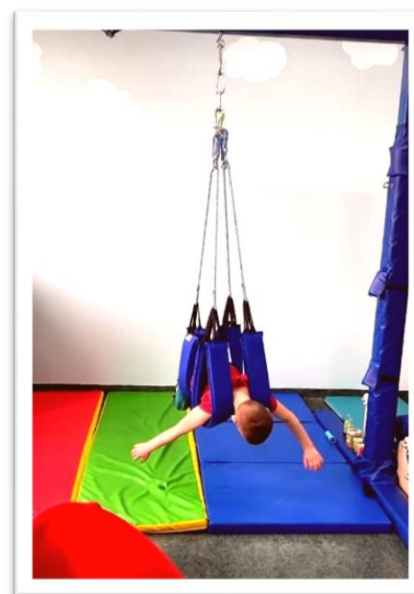
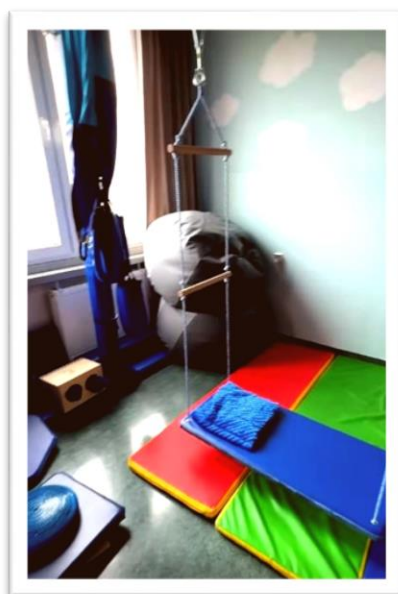
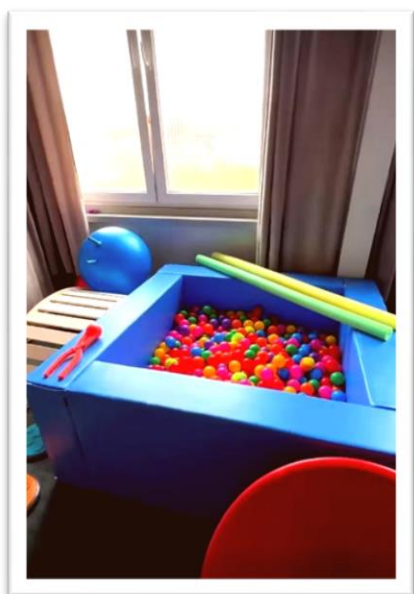

Wyposażenie Sali Integracji Sensorycznej

SZKOŁA PODSTAWOWA W KRZYWINIE

Plan	Wydatki	% wykonania
2 734 341,05	2 686 724,5898	98,37

Najważniejsze wydatki budżetowe placówki to:

1. Wydatki osobowe:
 - Wynagrodzenia wraz z pochodnymi - 2 094 277,39 zł,
 - Wydatki na ZFŚS - 84 818,91 zł,
2. Wydatki na zakup sprzętu i wyposażenia:
 - zakupiono wyposażenie do Przedszkola (piekarnik, siedzisko, regał) - 906,37 zł,



- zakupiono magnetofon z mikrofonami - 1 097,00 zł,
 - zakupiono stroje dla przedszkolaków - 1 590,00 zł,
 - zakupiono komputer, laptopa, drukarkę monitor, fotele biurowe dla nauczycieli - 12 151,00 zł,
 - zakupiono mównicę - 1 005,18 zł,
 - zakupiono kompresor i generator prądowórczy - 2 414,67 zł,
 - zakupiono 2 projektory - 3 638,00 zł,
 - zakupiono stoliki i krzesła do sal:102,103,104 (edukacja wczesnoszkolna) - 17 402,50 zł.
3. Wydatki związane z bieżącym utrzymaniem obiektów:
- zakup środków czystości - 10 310,12 zł,
 - zużycie energii - 28 478,17 zł,
 - zużycie wody - 1 705,02 zł.

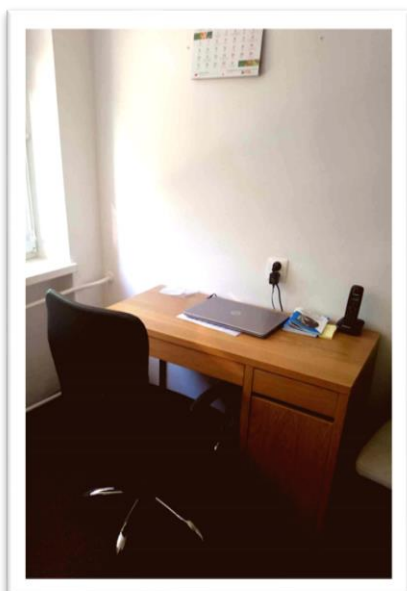



Zakup pomocy dydaktycznych i wyposażenia

GMINNE PRZEDSZKOLE W WIDUCHOWEJ

Plan	Wydatki	% wykonania
1 880 261,70 zł	1 650 338,14 zł	87,77 %

Przychody jednostki stanowią środki otrzymane z budżetu gminy w kwocie 1 880 261,70 złotych. Wydatki jednostki w roku budżetowym zamknęły się kwotą 1 650 338,14 złotych.

Najważniejsze pozycje wydatków to:

- wynagrodzenia i pochodne od wynagrodzeń w kwocie 1 316 545,43 zł,
- odpis na ZFŚS w kwocie 68 277,49 zł,
- Pozostałe wydatki stanowią zakupy materiałów i usług, w szczególności są to koszty utrzymania budynku, zakupu artykułów żywnościowych, opału, koszty remontów bieżących, energii elektrycznej, koszty zakupu pomocy dydaktycznych i materiałów biurowych.

Zestawienie najważniejszych wydatków pozapłacowych placówki ilustruje tabela:

Lp.	Przeznaczenie	Kwota w zł
1.	Zakup materiałów do remontu magazynu żywności	3 159,10 zł
2.	Wymiana sterownika kotła C.O.	935,86 zł
3.	Zakup deski do wykonania ławek na placu przedszkolnym	360,00 zł
4.	Zakup sadzonek drzew wraz z palikami do stabilizacji	2 326,68 zł
5.	Zakup 4 laptopów dla nauczycieli i Intendentki	801,41 zł

Stan zatrudnienia na 31.12.2023 r.: 8 nauczycieli, 2 pracowników administracyjnych, 7 pracowników obsługi.





Zakup wyposażenia placu zabaw i drzewek ozdobnych



GMINNA BIBLIOTEKA PUBLICZNA W WIDUCHOWEJ

Gminna Biblioteka Publiczna w Widuchowej jest samorządową instytucją kultury. Biblioteka działa na podstawie ustawy o bibliotekach, ustawy o organizowaniu i prowadzeniu działalności kulturalnej, ustawy o samorządzie gminnym i statutu biblioteki. Siedzibą biblioteki jest budynek przy ul. Barnima III Nr 1 w Widuchowej. Biblioteka prowadzi filię z siedzibą w Krzywinie przy ul. Królewieckiej 42.

Stan zatrudnienia na 31.12.2023 r.: 4 osoby - 3 1/8 etatu (etaty: dyrektora, bibliotekarza i głównego księgowego).

Zestawienie wykonania planu finansowego biblioteki

Plan finansowy przychodów jednostki został wykonany w całości.

Największą pozycję przychodów stanowi otrzymana dotacja z budżetu Gminy w kwocie 318 000,0złotych.

Przychody Gminnej Biblioteki Publicznej w Widuchowej w 2023 roku zestawione zostały szczegółowo w poniższej tabeli:

Źródła przychodów	Plan w zł	Wykonanie w zł	Wykonanie w %
Dotacja podmiotowa	318000,00	318000,00	100
Wpłaty za nieterminowy zwrot książek	1581,30	1581,30	100
Usługi reprograficzne	61,50	61,50	100
Kapitalizacja odsetek	3,05	3,05	100
Stan konta na 01.01.2023r	9579,87	9579,87	100
Ogółem	329225,72	329225,72	100

Stan należności na dzień 31 grudnia 2023 r wynosił 0,00 zł.

Wydatki biblioteki stanowią kwotę 318 022,21 złotych i zostały wykonane w 97,087%. Największą część wydatków placówki stanowią wynagrodzenia osobowe wraz z pochodnymi oraz świadczenia urlopowe – łącznie 261 531,69 zł. Pozostałe wydatki stanowią kwotę 61 763,81 zł.

Szczegółowe zestawienie wydatków instytucji kultury przedstawia poniższa tabela:

§	Główne wydatki wg klasyfikacji budżetowej	Plan w zł	Wykonanie w zł	Wykonanie w %
4010	Wynagrodzenia osobowe pracowników	211751,00	211750,21	100
4110	Składki na ubezpieczenie społeczne	36507,00	36505,77	100
4120	Składki na Fundusz Pracy	2675,00	2674,42	100
4170	Wynagrodzenia bezosobowe	5274,00	5273,57	100
4210	Zakup materiałów i wyposażenia	13233,00	13232,39	100
4240	Zakup pomocy naukowych, dydaktyk. książek	21579,87	17024,81	78,89
4260	Zakup energii, wody	10220,00	6710,15	65,66
4270	Zakup usług remontowych	1000,00	0	0



4300	Zakup usług pozostałych	15673,00	15672,22	100
4360	Zakup usług telekomunikacyjnych	2500,00	2398,56	95,94
4410	Delegacje krajowe, służbowe	679,00	329,90	48,59
4430	Różne opłaty i składki	660,00	659,49	100
4440	Świadczenie urlopowe	5328,00	5327,72	100
4700	Szkolenia	500,00	463,00	92,60
	Razem	327579,87	318022,21	97,08

Z kwoty 56 490,52 złotych wydano na zakup książek i dostęp do publikacji elektronicznych w LEGIMI (e-booki, audiobooki) 17 024,81 złotych a pozostałą kwotę 39 465,71 złotych wydano na zakup materiałów biurowych, i sprzęt biurowy oraz opłaty bankowe, prenumeraty czasopism, dostęp do Internetu, telefon stacjonarny, usługi komunalne, spotkania autorskie, opłatę za CO, zakup licencji do programu VULCAN oraz obsługę zintegrowanego systemu zarządzania biblioteką SOWA 2/MARC 21.

ZAKŁAD GOSPODARKI KOMUNALNEJ W WIDUCHOWEJ

Gmina Widuchowa posiada jeden zakład budżetowy – Zakład Gospodarki Komunalnej z siedzibą w Widuchowej przy ul. Żeromskiego 9.

Finanse ZGK w roku budżetowym 2023 przedstawia poniższa tabela.

Zakład Gospodarki Komunalnej w Widuchowej						
Wyszczególnienie	Przychody (zł)				Koszty (zł)	
	ogółem	w tym:			ogółem	
		dotacje z budżetu	z tego:			
			wydatki bieżące	inwestycje		
1. Plan	5 416 300,00	406 200,00	146 200,00	260 000,00	5 416 300,00	
2. Wykonanie	2 139 029,30	551 300,00	206 200,00	345 100,00	2 694 666,20	
3. % wykonania	39,50	135,73	141,04	132,73	49,76	

W roku 2023 Zakład zatrudniał 19 pracowników, w tym 5 pracowników administracji oraz 14 pracowników fizycznych.

Wydatki osobowe na wynagrodzenia i pochodne od wynagrodzeń w roku 2023 zamknęły się kwotą 1 337 140,06 zł.

Koszty Zakładu w rozbiciu na poszczególne rodzaje działalności przedstawia zestawienie:

Wyszczególnienie	Koszty
Administracja budynków komunalnych	110 243,57
Wodociągi	1 013 259,64
Oczyszczalnia ścieków	549 455,63
Obsługa cmentarzy komunalnych	157 749,84
Wywóz nieczystości płynnych	655 405,57
Pozostała działalność	56 877,86
Amortyzacja	1 157 346,49



7. Działalność inwestycyjna

Działalnością inwestycyjną gminy objęte są w szczególności drogi gminne, obiekty użyteczności publicznej, infrastruktura komunalna, wodociągowa i kanalizacyjna, mieszkania komunalne, nieruchomości gminne.

Realizacja zadań inwestycyjnych finansowana jest z budżetu gminy oraz środków pomocowych z rządowych i unijnych programów i grantów.

Ze względu na znaczne koszty przekraczające możliwości budżetu gminy inwestycje w zakresie budowy albo przebudowy dróg, mogą być realizowane jako inwestycje współfinansowane w ramach programów pomocowych przy udziale środków zewnętrznych i wkładu własnego gminy.

WYDATKI INWESTYCYJNE W ROKU 2023

Wydatki poniesione na przygotowanie inwestycji w szczególności na opracowanie dokumentacji i zabezpieczenie wkładu własnego wymaganego dla inwestycji współfinansowanych w ramach programów rządowych i unijnych:

L.p.	Zadanie	Koszt zadania	Data rozpoczęcia	Data zakończenia
1.	Remont drogi gminnej w Żarczynie w ramach Rządowego Funduszu Polski Ład	1 921 438,46 zł w tym dofinansowanie 1 666,000,00 zł	2022	2023
2.	Przebudowa infrastruktury drogowej na terenie gminy Widuchowa w ramach Rządowego Funduszu Polski Ład	6 927 653,38 zł w tym dofinansowanie 6 365 000,00 zł	2023	w toku
3.	Wymiana źródła ciepła w siedzibie Urzędu Gminy Widuchowa	484 892,96 zł	2023	2023
4.	Budowa sieci wodociągowej oraz sieci kanalizacji sanitarnej ul. Polna w m. Widuchowa	375 826,98 zł	2023	2023
5.	Przebudowa kotłowni opalanej paliwem stałym na kotłownię CO-CWU opalaną olejem opalowym w Krzywinie, w ramach Rządowego Funduszu Polski Ład	820 526,09 zł w tym dofinansowanie 697 447,18 zł	2023	2023
6.	Malowanie elewacji budynku szkoły w Krzywinie, w ramach Rządowego Funduszu Polski Ład	280 317,00 zł w tym dofinansowanie 274 710,66 zł	2023	2023
7.	Przebudowa drogi gminnej -ul. Polnej w m. Krzywin współfinansowane z EFR na rzecz Rozwoju Obszarów Wiejskich na lata 2014-2020.	1816865,35 zł w tym dofinansowanie 1 005 102,00 zł	2023	w toku
8.	Remont szatni przedszkola w Widuchowej	38 130,00 zł	2023	2023
9.	Rozbudowa oczyszczalni ścieków w m. Widuchowa w ramach Rządowego Funduszu Polski Ład	5 005 854,00 zł w tym dofinansowanie 4 750 000,00 zł	2022	w toku
10.	Remont podłogi Sali OSP Widuchowa	40 000,00 zł	2023	2023
11.	Wykonanie przepięcia przyłącza wodociągowego na ul. Szkolnej w Widuchowej	66 862,85 zł	2023	2023





Remont

drogi gminnej w Żarczynie





Przebudowa kotłowni CO-CWU w Szkole podstawowej w Krzywnie





Malowanie elewacji budynku szkoły w Krzywini

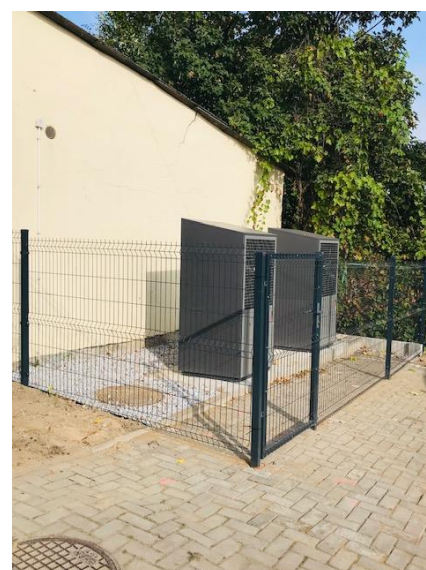

Wymiana źródła ciepła w siedzibie Urzędu Gminy Widuchowa



WYKAZ INWESTYCJI REALIZOWANYCH Z FUNDUSZY SOŁECKICH W ROKU 2023

Czarnówko	
• Wykonanie peronu przystankowego w Czarnówku	3 399,72 zł
Dębogóra	
• Wykonanie usługi malarsko-artystycznej zatytułowanej „Dębogóra dawniej i dziś” na ścianach przystanku autobusowego	3.000,00 zł w tym: (FS 1 500,00 zł UG 1 500,00 zł)
• Zakup materiału na wykonanie alejek na cmentarzu komunalnym	11 800,00 zł
Kłodowo	
• Przygotowanie, montaż i podłączenie rozdzielni do zasilania imprez plenerowych	4 920,00 zł
Krzywin	
• Wykonanie usługi malarsko-artystycznej zatytułowanej: „Powojenna szkoła w Krzywinie” na ścianie elewacyjnej budynku Szkoły	35.000,00 zł w tym: (FS 15 999,00 zł UG 20 000,00 zł)
Lubicz	
• Wykonanie prac remontowych świetlicy wiejskiej w Lubiczu	15 000,00 zł
Marwice	
• Wykonanie utwardzenia terenu kostką betonową typu Polbruk 6 cm w ilości 40 m ² pod wiatą rekreacyjną w Marwicach	11 999,88 zł
Ognica	
• Plantowanie kruszywa „YONAN” w ilości 75 ton frakcji 0/31 na drodze gminnej w Ognicy	4 500,00 zł
• Zakup montaż 4 szt. lamp solarnych przy drogach gminnych w miejscowości Ognica	16 639,47 zł
Pachołęta	
• Wykonanie prac agrotechnicznych związanych z podcięciem pielęgnacyjną cięciami techniczno-pielęgnacyjnymi drzew na terenie cmentarza komunalnego w Pachołętach	5.000,00 zł 4 989,60 zł
Polesiny	
• Zakup elementów zabawowych na placu zabaw wraz z transportem i montażem	8 749,50 zł
Rynica	
• Wykonanie utwardzenia terenu kostką betonową typu Polbruk 6 cm w ilości 40 m ² przy świetlicy wiejskiej w Rynicy	12 000,00 zł
Widuchowa	
• Wykonanie remontu chodnika 110 m ² w miejscowości Widuchowa na ul. Ogrodowej	33 493,00 zł w tym: (FS 30 000,00 zł UG 3 493,00 zł)



- Wykonanie oraz montaż wiaty przystankowej WEGA FRONT w Lubiczynie 7 000,00 zł

Żarczyn

- Wykonanie utwardzenia terenu kostką betonową typu Polbruk 6 cm w ilości 28 m² pod wiatą rekreacyjną w Żarczynie 10.937,00 zł

Żelechowo

- Wykonanie peronu przystankowego poprzez utwardzenie terenu w miejscowości Żelechowo 5 000,00 zł

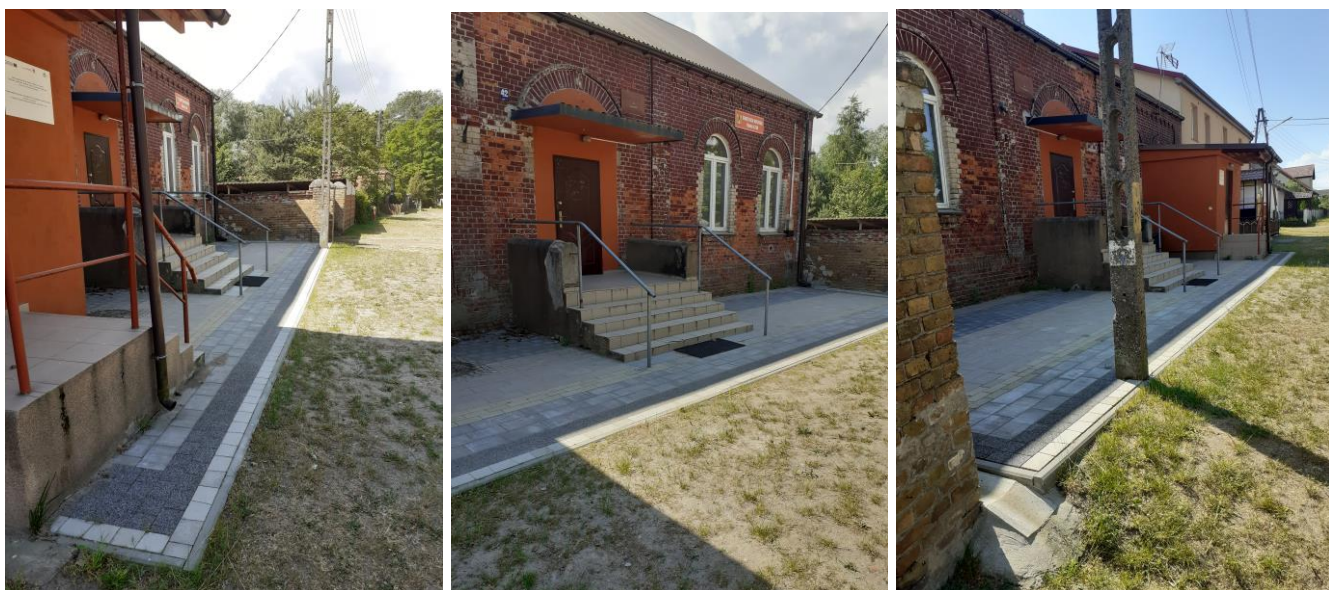

Utwardzenia terenu przy świetlicy wiejskiej w Rynicy kostką betonową typu Polbruk



Utwardzenia terenu pod wiatą rekreacyjną w Marwicach i Żarczynie





„Dębogóra dawniej i dziś” grafika na ścianach przystanku autobusowego



Remont chodnika w Widuchowej



Wykonanie peronu przystankowego w Żelechowie i Czarnówku



Mural w Krzywinie



8. Gospodarka komunalna i mieszkaniowa

GOSPODARKA WODNO-ŚCIEKOWA

Długość czynnej sieci wodociągowej w Gminie Widuchowa wynosi 61 km. Liczba punktów poboru wody (odbiorcy indywidualni i instytucjonalni) wynosiła 1 445. Na terenie gminy funkcjonuje 7 Stacji Uzdatniania Wody w następujących miejscowościach: Widuchowa, Żelechowo, Krzywín, Ognica, Rynica, Bolkowice, Czarnówko.

W roku 2023, wyprodukowano 206 965 m³ wody.

Łączna długość sieci kanalizacyjnej w dwóch skanalizowanych miejscowościach Widuchowa i Krzywín wraz siecią przesyłową wynosiła 20 km. Do kanalizacji sanitarnej podłączono 474 gospodarstw.

W miejscowości Widuchowa funkcjonuje zmodernizowana mechaniczno-biologiczna oczyszczalnia ścieków zaprojektowana dla aglomeracji Widuchowa o 2430 RLM.

Oczyszczalnia wyposażona została w stację zlewczą i zbiornik retencyjny ścieków dowożonych, sitopiaskownik, komorę rozdziału ścieków, reaktor biologiczny, osadnik, komorę stabilizacji tlenowej osadu i magazyn osadu. W budynku socjalnym zlokalizowana jest stacja odwadniania i higienizacji osadu.

W roku 2023 do oczyszczalni odprowadzono łącznie 79 075,00 m³ ścieków, w tym poprzez sieć kanalizacyjną 58 985,00 m³. Ilość ścieków dowożonych na koniec roku osiągnęła poziom 20 090 m³.

ADMINISTRACJA ZASOBEM MIESZKANIOWYM GMINY

Na stanie majątku Gminy Widuchowa w roku 2023 znajdowało się 36 lokali o łącznej powierzchni 1748,07 m² stanowiące mieszkaniowy zasób gminy, którym administruje Zakład Gospodarki Komunalnej w Widuchowej.

Rodzaj	Ilość	Powierzchnia m ²
lokale socjalne	4	206,90
lokale komunalne	30	1541,17
lokale użytkowe	5	350,00



9. Ochrona środowiska

OCHRONA POWIETRZA

W 2021 r. Gmina Widuchowa zawarła porozumienie z Wojewódzkim Funduszem Ochrony Środowiska w Szczecinie, w ramach którego przystąpiła do Rządowego Programu Priorytetowego „Czyste Powietrze”.

Program Priorytetowy Czyste Powietrze to kompleksowy program, którego celem jest poprawa jakości powietrza oraz zmniejszenie emisji gazów cieplarnianych poprzez wymianę źródeł ciepła i poprawę efektywności energetycznej budynków mieszkalnych jednorodzinnych, lub wydzielonych w budynkach jednorodzinnych lokali mieszkalnych z wyodrębnioną księgą wieczystą.

Program skupia się na wymianie starych pieców i kotłów na paliwo stałe oraz termomodernizacji budynków jednorodzinnych by efektywnie zarządzać energią. Działania te nie tylko pomogą chronić środowisko, ale dodatkowo zwiększą domowy budżet, dzięki oszczędnościom finansowym.

W Urzędzie Gminy Widuchowa działa Punkt Konsultacyjno-Informacyjny programu „Czyste Powietrze”, za pośrednictwem którego istnieje możliwość skonsultowania wniosku o dofinansowanie w ramach Programu oraz jego złożenie.

W 2023 r. przy wsparciu Gminnego Punktu Konsultacyjno-Informacyjnego Programu „Czyste Powietrze” złożono do Wojewódzkiego Funduszu Ochrony Środowiska w Szczecinie 13 wniosków o dofinansowanie wymiany starych i nieefektywnych źródeł ciepła na paliwo stałe na nowoczesne źródła ciepła spełniające najwyższe normy i/lub kompleksowej termomodernizacji budynków.

Kwota pozyskanych środków finansowych z Funduszu przekazanych beneficjentom wyniosła 116 739,23 zł.

GOSPODARKA ODPADAMI

W związku z podjęciem przez Radę Gminy Widuchowa w dniu 20 września 2017 r. Uchwały Nr XXIII/252/2017 w sprawie wystąpienia Gminy Widuchowa ze Związku Gmin Dolnej Odry, Gmina Widuchowa od 01 stycznia 2020 r. samodzielnie realizuje zadania z zakresu odbierania odpadów komunalnych od właścicieli nieruchomości zamieszkałych i zagospodarowania tych odpadów.

W 2023 r. obowiązywała, zawarta w dniu 5 października 2021 r. umowa Nr 1/OD/2021 pomiędzy Gminą Widuchowa a Przedsiębiorstwem Usług Komunalnych w Chojnie Sp. z o.o., wyłonionym w wyniku przeprowadzonego postępowania w trybie przetargu nieograniczonego na podstawie art. 132 ustawy z dnia 11 września 2019 r. Prawo zamówień publicznych.

Przedmiotem umowy jest wykonanie przez Zleceniobiorcę na rzecz Gminy Widuchowa usługi odbioru, transportu i zagospodarowania odpadów komunalnych od właścicieli nieruchomości zamieszkałych z terenu Gminy Widuchowa w okresie od dnia



6 października 2021 r. do dnia 31 grudnia 2023 r. Do umowy Nr 1/OD/2021 został zawarty aneks Nr 1 z dnia 27.07.2022 r., aneks Nr 2 z dnia 16.12.2022 r. oraz aneks Nr 3 z dnia 30.03.2023 r. W ramach umowy Zleceniobiorca zobowiązany jest do:

- odbierania odpadów komunalnych z nieruchomości zamieszkałych z terenu Gminy Widuchowa oraz ich zagospodarowania w sposób zapewniający osiągnięcie odpowiednich poziomów recyklingu, przygotowania do ponownego użycia i odzysku innymi metodami oraz ich zagospodarowanie w sposób zgodny z przepisami art. 9e ustawy z dnia 13 września 1996 r. o utrzymaniu czystości i porządku w gminach;
- odbierania i zagospodarowania przeterminowanych leków i opakowań po lekach pochodzących z nieruchomości zamieszkałych z terenu gminy Widuchowa z punktów aptecznych w miejscowości Widuchowa;
- wyposażenia PSZOK oraz odbioru i zagospodarowania odpadów z PSZOK
- wyposażenia nieruchomości w worki do selektywnego gromadzenia odpadów.

Zgodnie z Uchwałą Nr XXXIII/255/2021 Rady Gminy Widuchowa z dnia 30 listopada 2021 r. w sprawie wyboru metody ustalenia opłaty za gospodarowanie odpadami komunalnymi od właścicieli nieruchomości zamieszkałych oraz stawki tej opłaty (Dz. Urz. Woj. Zachodniopomorskiego z 2021 r. poz. 5307) oraz Uchwałą Nr XLVI/362/2023 Rady Gminy Widuchowa z dnia 19 stycznia 2023 r. zmieniającą uchwałę w sprawie wyboru metody ustalenia opłaty za gospodarowanie odpadami komunalnymi od właścicieli nieruchomości zamieszkałych oraz stawki tej opłaty (Dz. Urz. Woj. Zachodniopomorskiego z 2023 r. poz. 778) stawka opłaty za gospodarowanie odpadami komunalnymi w roku 2023 przedstawiała się następująco:

Tab. 1 Miesięczna opłata za gospodarowanie odpadami komunalnymi w 2023 r. do miesiąca październik 2023 r. włącznie

Gdy nieruchomość jest wyposażona w wodomierz		Gdy nieruchomość nie posiada wodomierza	
Posiada kompostownik	Nie posiada kompostownika	Posiada kompostownik	Nie posiada kompostownika
11,70 zł za 1 m ³ zużytej wody	12,00 zł za 1 m ³ zużytej wody	Liczba mieszkańców x 3 m ³ zużytej wody x 11,70 zł	Liczba mieszkańców x 3 m ³ zużytej wody x 12,00 zł

Tab. 2 Miesięczna opłata za gospodarowanie odpadami komunalnymi w 2023 r. (metoda obliczania od gospodarstwa domowego) – obowiązująca od miesiąca kwietnia 2023 r. do miesiąca października 2023 r. włącznie

Gdy nieruchomość jest wyposażona w wodomierz, a średniomiesięczne zużycie wody nie przekracza 3 m ³ oraz posiada kompostownik	Gdy nieruchomość jest wyposażona w wodomierz, a średniomiesięczne zużycie wody nie przekracza 3 m ³ oraz nie posiada kompostownika
35,10 zł za gospodarstwo domowe	36,00 zł za gospodarstwo domowe

Uchwałą Nr LIV/415/2023 Rady Gminy Widuchowa z dnia 29 września 2023 r. zmieniającej uchwałę w sprawie wyboru metody ustalenia opłaty za gospodarowanie



odpadami komunalnymi od właścicieli nieruchomości zamieszkałych oraz stawki tej opłaty (Dz. Urz. Woj. Zachodniopomorskiego z 2023 r. poz. 5380) stawka opłaty za gospodarowanie odpadami komunalnymi poczynając od miesiąca listopada 2023 r. i przedstawia się następująco:

Tab. 1 Miesięczna opłata za gospodarowanie odpadami komunalnymi w 2023 r. do miesiąca październik 2023 r. włącznie

Gdy nieruchomość jest wyposażona w wodomierz		Gdy nieruchomość nie posiada wodomierza	
Posiada kompostownik	Nie posiada kompostownika	Posiada kompostownik	Nie posiada kompostownika
14,70 zł za 1 m ³ zużytej wody	15,00 zł za 1 m ³ zużytej wody	Liczba mieszkańców x 3 m ³ zużytej wody x 14,70 zł	Liczba mieszkańców x 3 m ³ zużytej wody x 15,00 zł

Tab. 2 Miesięczna opłata za gospodarowanie odpadami komunalnymi w 2023 r. (metoda obliczania od gospodarstwa domowego) – obowiązująca od miesiąca kwietnia 2023 r. do miesiąca października 2023 r. włącznie

Gdy nieruchomość jest wyposażona w wodomierz, a średniomiesięczne zużycie wody nie przekracza 3 m ³ oraz posiada kompostownik	Gdy nieruchomość jest wyposażona w wodomierz, a średniomiesięczne zużycie wody nie przekracza 3 m ³ oraz nie posiada kompostownika
44,10 zł za gospodarstwo domowe	45,00 zł za gospodarstwo domowe

W ramach systemu gospodarowania odpadami komunalnymi odbierane są odpady komunalne z nieruchomości zamieszkałych zbierane w sposób selektywny.

Opłata za gospodarowanie odpadami komunalnymi stanowi dochód gminy. Z pobranych opłat za gospodarowanie odpadami komunalnymi Gmina Widuchowa pokrywa koszty funkcjonowania systemu gospodarowania odpadami komunalnymi, które obejmują koszty:

- odbierania, transportu, zbierania, odzysku i unieszkodliwiania odpadów komunalnych;
- tworzenia i utrzymania punktu selektywnego zbierania odpadów komunalnych (PZOK),
- obsługi administracyjnej systemu;
- edukacji ekologicznej w zakresie prawidłowego postępowania z odpadami komunalnymi;
- wyposażenia nieruchomości w worki do zbierania odpadów komunalnych.

Opłata za gospodarowanie odpadami komunalnymi od właścicieli nieruchomości zamieszkałych nie może przekroczyć wartości określonej w art. 6j ust. 3f ustawy z dnia 13 września 1996 r. o utrzymaniu czystości i porządku w gminach (Dz. U. z 2024 r. poz. 399).”, tj. 7,8% przeciętnego miesięcznego dochodu rozporządzalnego na 1 osobę ogółem za gospodarstwo domowe. W związku z powyższym opłata za gospodarowanie odpadami komunalnymi od:



- 1 stycznia 2023 r. zgodnie z obwieszczeniem Prezesa Głównego Urzędu Statystycznego z dnia 30 marca 2022 r. w sprawie przeciętnego miesięcznego dochodu rozporządzalnego na 1 osobę ogółem w 2021 r. (Dz. Urz. RP "Monitor Polski" z 2022 r. poz. 377) nie mogła przekroczyć 160,83 zł za gospodarstwo domowe.
- 1 kwietnia 2023 r. zgodnie z obwieszczeniem Prezesa Głównego Urzędu Statystycznego z dnia 28 marca 2023 r. w sprawie przeciętnego miesięcznego dochodu rozporządzalnego na 1 osobę ogółem w 2022 r. (Dz. Urz. RP "Monitor Polski" z 2023 r. poz. 305) nie mogła przekroczyć 175,48 zł za gospodarstwo domowe.

Mieszkańcy Gminy Widuchowa od dnia 1 stycznia 2023 r. do dnia 31 grudnia 2023 r. mogli bezpłatnie korzystać z Punktu Selektywnej Zbiórki Odpadów Komunalnych (PSZOK), który działa na ul. Żeromskiego 9, na terenie Zakładu Gospodarki Komunalnej w Widuchowej. W PSZOK przyjmowane są od właścicieli nieruchomości zamieszkałych z terenu Gminy Widuchowa posegregowane następujące rodzaje odpadów komunalnych:

- papier i tektura, czasopisma, gazety i opakowania z papieru i tektury,
- odpady opakowaniowe ze szkła bezbarwnego i kolorowego,
- metal, tworzywa sztuczne w tym opakowania oraz opakowania wielomateriałowe
- bioodpady,
- meble i inne odpady wielkogabarytowe,
- przeterminowane leki i opakowania po lekach,
- odpady niekwalifikujące się do odpadów medycznych powstałych w gospodarstwie domowym w wyniku przyjmowania produktów leczniczych w formie iniekcji prowadzenia monitoringu poziomu substancji we krwi, w szczególności igły i strzykawki,
- chemikalia i opakowania po chemikaliach w tym farby, rozpuszczalniki, oleje odpadowe,
- zużyte baterie i akumulatory, sprzęt elektryczny i elektroniczny,
- wszystkiego rodzaju lampy żarowe, halogenowe, świetlówki,
- zużyte opony,
- odpady budowlane i rozbiórkowe,
- odpady tekstyliów i odzieży.

Zbiórka odpadów na terenie gminy Widuchowa w zabudowie wielorodzinnej odbywała się w systemie pojemnikowym, natomiast w zabudowie jednorodzinnej zbiórka odpadów odbywała się w systemie pojemnikowo-workowym. W workach mieszkańcy gromadzili odpady selektywne, a w pojemnikach zmieszane – resztkowe.

Na terenie gminy Widuchowa w kwietniu 2023 roku przeprowadzono zbiórke odpadów wielkogabarytowych, w ramach której zebrano 112,4800 Mg tych odpadów..

W ramach wnoszonej comiesięcznej opłaty za gospodarowanie odpadami komunalnymi mieszkańcom przysługiwał:

- odbiór odpadów zmieszanych z częstotliwością raz na dwa tygodnie z budynków mieszkalnych jednorodzinnych, raz na tydzień z budynków wielolokalowych;



- odbiór odpadów segregowanych z częstotliwością raz na dwa tygodnie z budynków mieszkalnych jednorodzinnych, raz na dwa tygodnie z budynków wielolokalowych;
- odbiór bioodpadów z częstotliwością raz na dwa tygodnie z budynków mieszkalnych jednorodzinnych, raz na tydzień z budynków wielolokalowych.

Miejszem zagospodarowania odpadów komunalnych pochodzących z terenu gminy Widuchowa jest Instalacja Komunalna prowadzona przez EKO-Mysł Spółka z o.o. Dalsze 36, 74-300 Myślibórz. Jest to instalacja spełniająca wymagania dla instalacji komunalnych na terenie województwa zachodniopomorskiego, do której trafiły odpady komunalne wytworzone na terenie gminy Widuchowa.

Ilość (Mg) odpadów komunalnych wytworzonych w 2023 r.

Kod odpadu	Rodzaj odpadu	Masa odpadów wytworzonych na nieruchomościach zamieszkałych w Mg	Masa odpadów wytworzonych na nieruchomościach niezamieszkałych w Mg
15 01 01	Opakowania z papieru i tektury	30,3500	2,2500
15 01 06	Zmieszane odpady opakowaniowe	146,4000	1,4600
15 01 07	Opakowania ze szkła	106,7700	0,8600
20 02 01	Odpady ulegające biodegradacji	143,5300	0,4500
20 03 01	Niesegregowane (zmieszane) odpady komunalne	836,6100	204,9600
20 03 07	Odpady wielkogabarytowe	112,4800	0,000
Suma		1376,1400	209,9800
Łączna ilość odpadów		1586,1200	

Ilość (Mg) odpadów zebranych w PSZOK w 2023 r.

Kod odpadu	Rodzaj odpadu	Masa odpadu w Mg
15 01 01	Opakowania z papieru i tektury	0,0200
15 01 06	Zmieszane odpady opakowaniowe	0,0555
16 01 03	Zużyte opony	1,6700
17 01 01	Odpady betonu oraz gruz betonowy z rozbiórek i remontów	11,4000
20 01 36	Zużyte urządzenia elektryczne i elektroniczne inne niż wymienione w 20 01 21, 20 01 23 i 20 01 35	0,7110
20 03 07	Odpady wielkogabarytowe	17,2680
Łączna ilość odpadów		31,1575

W roku 2023 gmina Widuchowa osiągnęła poziom recyklingu, przygotowania do ponownego użycia i odzysku innymi metodami odpadów surowcowych – metal, papier, tworzywa sztuczne i szkło na poziomie 20,01%. Poziom ograniczenia masy odpadów



komunalnych ulegających biodegradacji przekazanych do składowania w 2023 roku w stosunku do masy tych odpadów wytworzonych w 1995 r. wynosi 48,31%. Poziom składowania w 2023 r. wyniósł 66,93%.

Liczba właścicieli nieruchomości zamieszkałych od których zostały odebrane odpady komunalne na podstawie złożonych w 2023 r. deklaracji wynosiła 1388.

Gmina prowadzi działania zmierzające do „uszczelnienia” systemu poprzez weryfikację danych zawartych w deklaracjach. Nieruchomości są również sprawdzane pod względem zużycia wody. Do właścicieli, którzy nie złożyli deklaracji wysyłane są wezwania do jej złożenia, a w przypadku braku deklaracji o wysokości opłaty za gospodarowanie odpadami komunalnymi wszczynane jest postępowanie w sprawie określenia wysokości opłaty za gospodarowanie odpadami komunalnymi.

W 2023 r. dokonano weryfikacji 8 miejscowości pod względem zużycia wody w poszczególnych nieruchomościach zamieszkałych (Rynica, Polesiny, Kielbice, Żelechowo, Pąkowo, Ognica, Wilcze, Kłodowo). Podczas weryfikacji danych otrzymanych od Zakładu Gospodarki Komunalnej w Widuchowej, ustalono, iż: - konieczne jest złożenie zmiany danych w deklaracji;

- konieczne jest złożenie pierwszej deklaracji;
- konieczne jest złożenie korekty deklaracji;

W wyniku ww. weryfikacji wystosowano:

- 127 wezwań do złożenia zmiany deklaracji,
- 6 wezwań do złożenia pierwszej deklaracji,
- 1 wezwanie do złożenia korekty deklaracji,
- Wszczęto 17 postępowań w sprawie określenia wysokości opłaty za gospodarowanie odpadami komunalnymi wobec osób, które zignorowały wezwanie,
- Wydano 14 decyzji określających wysokość opłaty za gospodarowanie odpadami komunalnymi osobom, które nawet po wszczęciu postępowań nie dokonały zmian w deklaracji,
- Wydano 3 decyzje umarzające (dokonano zmiany deklaracji po otrzymaniu wszczęcia postępowania).

ROZLICZENIE FINANSOWE SYSTEMGOSPODAROWANIA ODPADAMI KOMUNALNYMI

Wydatki poniesione przez Gminę Widuchowa w 2023 r. w związku z gospodarowaniem odpadami komunalnymi to:

- koszt obsługi administracyjnej systemu gospodarki odpadami (wynagrodzenie pracowników, składki na ubezpieczenia, fundusz socjalny, szkolenia) – 188 520,90 zł,
- koszt odbierania, transportu, zbierania, odzysku i unieszkodliwiania odpadów komunalnych – 1 618 967,85 zł,
- koszt edukacji ekologicznej w zakresie prawidłowego postępowania z odpadami komunalnymi – 1 387,00 zł,
- koszt utrzymania PSZOK – 396,94 zł

Łącznie wydatki wyniosły **1 809 272,69 zł**



W oparciu o złożone przez właścicieli nieruchomości zamieszkałych deklaracje, łączna wysokość należności z tytułu opłaty za gospodarowanie odpadami komunalnymi w 2023 r. (wg stanu na 31.12.2023 r.) wyniosła 1 534 106,66 zł, natomiast do budżetu wpłynęło.

- z tytułu opłaty za gospodarowanie odpadami komunalnymi -1 487 629,44 zł (w tym 22 917,20 zł nadpłaty na kolejny rok),
- z tytułu kosztów upomnienia - 11 322,14 zł
- z tytułu odsetek – 4 141,61 zł

Łącznie wpłynęło **1 508 338,19 zł**.

Zaległości mieszkańców w opłacie za gospodarowanie odpadami komunalnymi na dzień 31.12.2023 r. - 69 394,42 zł.

W Gminie Widuchowa system gospodarki odpadami w roku 2023 nie został zbilansowany i zamknął się niedoborem dochodów w wysokości 300 934,50 zł. Jest to większa kwota w porównaniu do roku 2022 r. o 65 164,02 zł.

Rada Gminy Widuchowa w dniu 29 grudnia 2022 r. podjęła Uchwałę Nr XLV/342/2022 w sprawie pokrycia części kosztów gospodarowania odpadami komunalnymi z dochodów własnych nie pochodzących z pobranej opłaty za gospodarowanie odpadami komunalnymi postanawiając o pokryciu powstałego niedoboru kwotą 356 819,00 zł w celu zbilansowania systemu.

Niedobór faktyczny środków pozyskiwanych z opłat za gospodarowanie odpadami komunalnymi był o 55 884,50 zł niższy niż zakładany.

POZOSTAŁE DZIAŁANIA W ZAKRESIE OCHRONY ŚRODOWISKA

GOSPODARKA WODNO-ŚCIEKOWA

Kontynuowano cykl kontrolny posiadania przez właścicieli nieruchomości zbiorników bezodpływowych lub przydomowych oczyszczalni ścieków oraz częstotliwości ich opróżniania. W 2023 r. skontrolowano 6 miejscowości: Lubiczyn, Rynica, Polesiny, Ognica (plus Radoszki), Kłodowo (plus Wilcze), Żelechowo (plus Kielbice i Pąkowo).

W wyniku weryfikacji wystosowano 239 wezwań do złożenia wyjaśnień w zakresie: nieobecności podczas kontroli, braku umowy, braku urządzenia, braku wywozu.

Na podstawie danych otrzymanych z ZGK Widuchowa w zakresie nowo zawartych umów wynika, iż w 2023 r. przybyło 25 oczyszczalni przydomowych oraz 15 zbiorników bezodpływowych.



USUWANIE AZBESTU I WYROBÓW ZAWIERAJĄCYCH AZBEST

Na terenie gminy Widuchowa przeprowadzono inwentaryzację wyrobów azbestowo-cementowych, którą wprowadzono do bazy azbestowej <https://bazaazbestowa.gov.pl/pl/>. Baza jest na bieżąco uaktualniana.

Dokładne dane dla Gminy Widuchowa przedstawia tabela (ilości podano w kg):

ZINWENTARYZOWANE			UNIESZKODLIWIONE			POZOSTAŁE DO UNIESZKODLIWIENIA		
RAZEM	Osoby fizyczne	Osoby prawne	RAZEM	Osoby fizyczne	Osoby prawne	RAZEM	Osoby fizyczne	Osoby prawne
731 985	512 178	219 807	366 930	345 244	21 687	365 054	166 934	198 120

Gmina Widuchowa podejmuje starania w celu pozyskania funduszy na unieszkodliwianie wyrobów zawierających azbest ze źródeł zewnętrznych: Narodowego Funduszu Ochrony Środowiska i Wojewódzkiego Funduszu Ochrony Środowiska i Gospodarki Wodnej w Szczecinie.

W 2023 r. do Urzędu Gminy Widuchowa wpłynęło 18 wniosków dotyczących przystąpienia do Programu – zgłoszona ilość wyrobów azbestowych (głównie pokrycia dachowe) wyniosła 25,6200 Mg.

Łączny koszt zadania w 2023 r. wyniósł 29 459,36 zł, z czego Gmina Widuchowa wydatkowała z budżetu gminnego kwotę 18 083,36 zł, a dofinansowanie z WFOŚiGW wyniosło 11 376,00 zł.

EDUKACJA EKOLOGICZNA

W 2023 r. zamówiono w celu dystrybucji wśród mieszkańców ulotki informacyjne w zakresie:

- - segregacji odpadów oraz kompostowania – format A5 dwustronny 2000 szt.;
- - ochrony powietrza – format A5 dwustronny 500 szt.;
- - oszczędzania wody – format A5 dwustronny 500 szt.



10. Gospodarka nieruchomościami

DZIERŻAWA I SPRZEDAŻ NIERUCHOMOŚCI

W roku 2023 zawarto 29 umów dzierżawy terenu oraz dokonano sprzedaży łącznie 7 nieruchomości. Wygaszono trwały zarząd w stosunku do 1 nieruchomości.

EWIDENCJA SPRZEDAŻY ZASOBÓW MIENIA KOMUNALNEGO W 2023 ROKU				
Lp.	Oznaczenie nieruchomości /lokalu	Forma zbycia	Data transakcji	Cena sprzedaży/ forma wpłaty
1.	Obręb Widuchowa 2 dz. 718 o pow.0,0991 ha	przetarg nieograniczony	28.04.2023 r.	60 000 zł jednorazowo
2.	Obręb Dębogóra dz. 21/13 o pow.0,1368 ha	przetarg nieograniczony	06.10.2023 r.	25 250 zł jednorazowo
3.	Obręb Widuchowa 1 dz. 251/12 o pow.0,1193 ha	przetarg nieograniczony	17.11.2023 r.	100 000 zł jednorazowo
4.	Obręb Widuchowa 1 dz. 251/13 o pow.0,1060 ha	przetarg nieograniczony	17.11.2023 r.	70 700 zł jednorazowo
5.	Obręb Widuchowa 2 dz. 526/11 o pow.0,1002 ha wraz z udziałem 1/8 części w działce nr 526/7 o pow. 0,0695 ha	przetarg nieograniczony	08.12.2023 r.	50 500 zł, jednorazowo
6.	Obręb Widuchowa 1 dz. 251/6 o pow.0,1259 ha	przetarg nieograniczony	29.12.2023 r.	73 730 zł jednorazowo
7.	Lokal nr 7 w budynku nr 4 w Czarnówku o pow. 40,20 m ² wraz z udziałem 1264/10000 części w częściach wspólnych budynku i działce nr 4/23 o pow. 0,0,0869 ha obręb Czarnówko	sprzedaż w drodze bezprzetargowej na rzecz najemcy	18.09.2023 r.	2 550 zł jednorazowo (po zastosowaniu bonifikaty 95%)

WYKAZ NIERUCHOMOŚCI STANOWIĄCYCH WŁASNOŚĆ GMINY WIDUCHOWA ODDANYCH W TRWAŁY ZARZĄD W ROKU 2023

Lp	Nazwa jednostki	Obręb ewidencyjny	Numer działki	Powierzchnia w ha	Data oddania w trwały zarząd
1.	Zakład Gospodarki Komunalnej w Widuchowej	Pachołęta	129	0,5616 ha	11.01.2023



11. Planowanie i zagospodarowanie przestrzenne

Na podstawie analizy zmian w zagospodarowaniu przestrzennym gminy Widuchowa wykonanej na zlecenie Wójta Gminy Rada Gminy Widuchowa podjęła uchwałę Nr XXIX/304/2018 z dnia 26 września 2018 r. w sprawie aktualności Studium uwarunkowań i kierunków zagospodarowania przestrzennego gminy Widuchowa oraz miejscowych planów zagospodarowania przestrzennego.

STUDIUM UWARUNKOWAŃ I KIERUNKÓW ZAGOSPODAROWANIA GMINY WIDUCHOWA

Zgodnie z treścią uchwały, w oparciu o opracowanie „Ocena aktualności studium uwarunkowań i kierunków zagospodarowania przestrzennego gminy Widuchowa oraz miejscowych planów zagospodarowania przestrzennego” stanowiący załącznik do uchwały stwierdza się aktualność Studium uwarunkowań i kierunków zagospodarowania przestrzennego gminy Widuchowa, przyjętego Uchwałą Nr XXVI/223/2013 Rady Gminy Widuchowa z dnia 30 grudnia 2013 r., z wyjątkiem jego części zgodnie z wynikami analizy.

OGÓLNE I MIEJSCOWE PLANY ZAGOSPODAROWANIA PRZESTRZENNEGO

W roku 2023 obowiązywały następujące ogólne i miejscowe plany zagospodarowania przestrzennego przyjęte następującymi uchwałami Rady Gminy Widuchowa:

Lp.	Uchwała (nazwa)	Data uchwały	Nr uchwały	Publikator
1.	w sprawie zmiany w planie ogólnym zagospodarowania przestrzennego gminy Widuchowa - zmiana przebiegu drogi wojewódzkiej nr 122	2000-11-1	XIX/184/2000	Dz. Urz. Województwa Szczecińskiego nr 36, poz. 478 z 2000 r.
2.	w sprawie zmiany w planie ogólnym zagospodarowania przestrzennego gminy Widuchowa	2002-07-05	XXXII/316/2002	Dz. Urz. Województwa Zachodniopomorskiego nr 54, poz. 1221 z 2002 r.
3.	w sprawie zmiany w miejscowym planie zagospodarowania przestrzennego Gminy Widuchowa	2003-02-2	IV/34/2003	Dz. Urz. Województwa Zachodniopomorskiego nr 25, poz. 366 z 2003 r.
4.	w sprawie zmiany planu ogólnego 5.zagospodarowania przestrzennego g6.miny Widuchowa	2003-05-19	VI/56/2003	Dz. Urz. Województwa Zachodniopomorskiego, nr 53, poz. 905 z 2003 r.
5.	w sprawie zmiany planu ogólnego zagospodarowania przestrzennego gminy Widuchowa w zakresie zmiany przebiegu drogi wojewódzkiej Nr 122 na odcinku Krzywín - Kłodowo	2003-10-30	X/90/2003	Dz. Urz. Województwa Zachodniopomorskiego, nr 110, poz. 1859 z 2003r.
6.	w sprawie zmiany planu ogólnego zagospodarowania przestrzennego gminy Widuchowa miejscowości Żarczyn w zakresie zmiany przebiegu drogi	2003-10-30	X/91/2003	Dz. Urz. Województwa Zachodniopomorskiego, nr 110, poz. 1860 z 2003r.



	wojewódzkiej Nr 122			
7.	w sprawie zmiany w miejscowym planie zagospodarowania przestrzennego Gminy Widuchowa	2003-12-30	XII/107/2003	Dz. Urz. Województwa Zachodniopomorskiego nr 6, poz. 128 z 2004 r.
8.	w sprawie uchwalenia miejscowego planu zagospodarowania przestrzennego gminy Widuchowa dla terenu usług sportu i rekreacji położonego w obrębie Krzywin	2009-03-25	XXI/219/2009	Dz. Urz. Województwa Zachodniopomorskiego nr 21, poz. 821 z 2009 r.
9.	w sprawie uchwalenia miejscowego planu zagospodarowania przestrzennego obejmującego część miejscowości Widuchowa pomiędzy ul. Krasickiego, Tatrzańską, a rzeką Odrą, położonego w obrębach Widuchowa 1 i 2	2009-05-28	XXIII/247/2009	Dz. Urz. Województwa Zachodniopomorskiego nr 58, poz. 1514 z 2009 r.
10.	w sprawie uchwalenia miejscowego planu zagospodarowania przestrzennego gminy Widuchowa w rejonie miejscowości Żelechowo	2010-11-09	XXXIV/353/2010	Dz. Urz. Województwa Zachodniopomorskiego nr 130, poz. 2605 z 2010 r.
11.	w sprawie miejscowego planu zagospodarowania przestrzennego gminy Widuchowa w rejonie miejscowości Żelechowo z przeznaczeniem terenów pod lokalizację farmy elektrowni wiatrowych wraz z infrastrukturą techniczną i strefami oddziaływania	2011-06-17	VIII/58/2011	Dz. Urz. Województwa Zachodniopomorskiego nr 83, poz. 1546 z 2011 r.
12.	w sprawie miejscowego planu zagospodarowania przestrzennego gminy Widuchowa w rejonie miejscowości Lubicz z przeznaczeniem terenów pod lokalizację farmy elektrowni wiatrowych wraz z infrastrukturą techniczną i strefami oddziaływania	2011-06-17	VIII/59/2011	Dz. Urz. Województwa Zachodniopomorskiego nr 84, poz. 1563 z 2011 r.
13.	w sprawie zmiany miejscowego planu ogólnego zagospodarowania przestrzennego miejscowości Widuchowa	2014-03-17	XXVII/238/2014	Dz. Urz. Województwa Zachodniopomorskiego, poz. 1691 z 2014 r.
14.	w sprawie miejscowego planu zagospodarowania przestrzennego terenu Ponadgminnego Zakładu Zagospodarowania Odpadów „Czarnówko” w gminie Widuchowa	2016-05-16	XII/118/2016	Dz. Urz. Województwa Zachodniopomorskiego, poz. 2503 z 2016 r.
15.	w sprawie Miejscowego planu zagospodarowania przestrzennego Gminy Widuchowa w obrębie geodezyjnym Kłodowo - Jednostka „A”	2018-06-13	XXVII/286/2018	Dz. Urz. Województwa Zachodniopomorskiego, poz. 3331 z 2018 r.
16.	w sprawie uchwalenia miejscowego planu zagospodarowania przestrzennego Gminy Widuchowa dla terenu położonego w obrębie ewidencyjnym Dębogóra	2021-04-20	XXVII/212/21	Dz. Urz. Województwa Zachodniopomorskiego, poz. 2173 z 2021 r.
17.	w sprawie uchwalenia miejscowego planu zagospodarowania przestrzennego w rejonie Żelechowo i Kielbice, obręb Żelechowo, gm. Widuchowa	2022-05-10	XXXIX/303/2022	Dz. Urz. Województwa Zachodniopomorskiego, poz. 2323 z 2022 r.
18.	w sprawie uchwalenia miejscowego planu zagospodarowania przestrzennego w rejonie miejscowości Wilcze i Żarczyn, obręb Żarczyn, gm. Widuchowa	2022-05-10	XXXIX/304/2022	Dz. Urz. Województwa Zachodniopomorskiego, poz. 2322 z 2022 r.



W roku 2022 Gmina Widuchowa przystąpiła do sporządzenia miejscowego planu zagospodarowania przestrzennego dla terenów położonych w obrębie Ognica:

- Uchwała Nr XXXVII/293/2022 Rady Gminy Widuchowa z dnia 29 marca 2022 r. w sprawie przystąpienia do sporządzenia miejscowego planu zagospodarowania przestrzennego dla terenów położonych w obrębie Ognica, gm. Widuchowa.

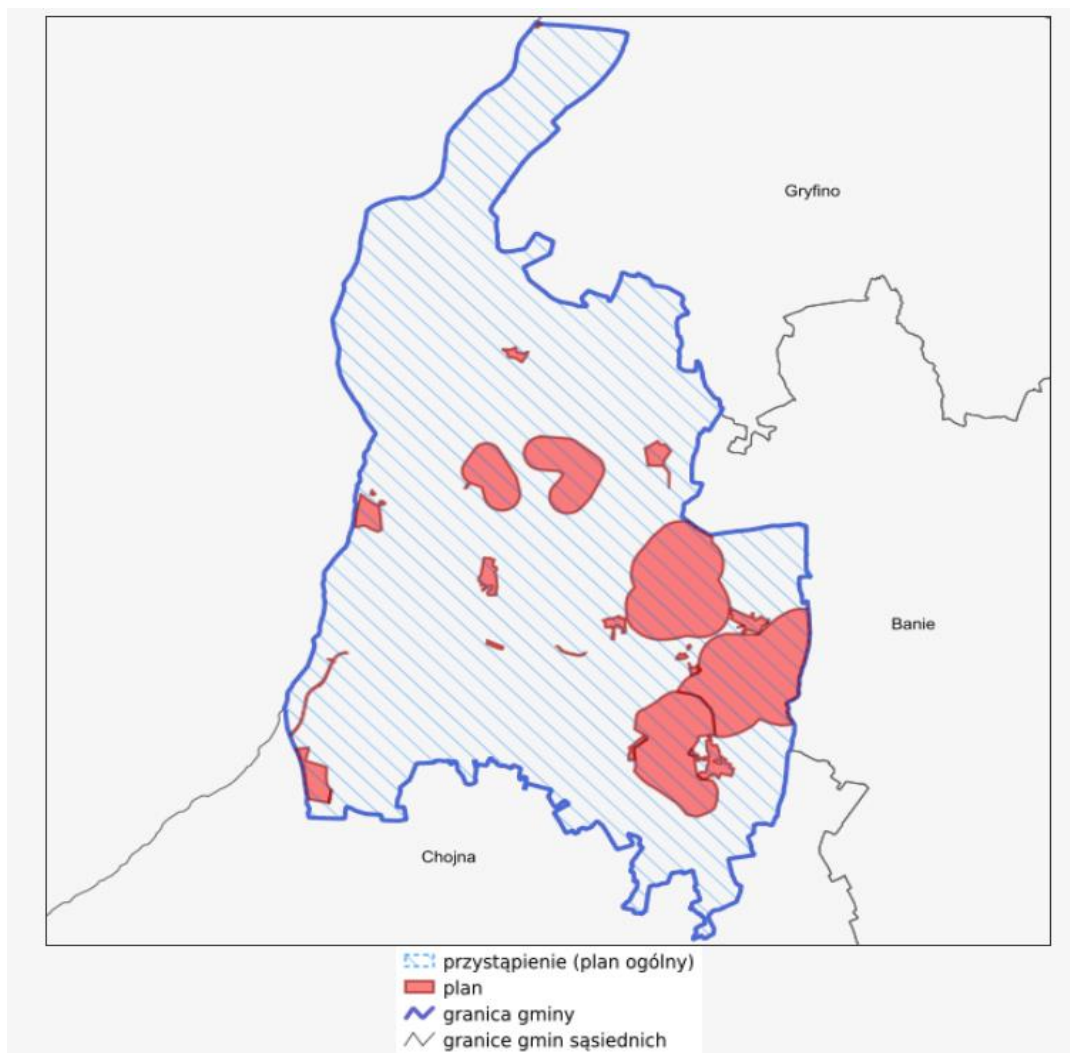

Źródło: widuchowae-mapa.net

Rejestr urbanistyczny zawierający zbiory danych przestrzennych APP (GML) oraz obowiązujące akty planowania przestrzennego dostępny jest w Systemie Informacji Przestrzennej Urzędu Gminy Widuchowa pod adresem:

<https://widuchowa.e-mapa.net/wykazplanow/>.



12. Transport publiczny

Gmina Widuchowa w roku 2023 utworzyła jedną linię komunikacyjną o charakterze użyteczności publicznej w ramach gminnego transportu publicznego:

- Linia Nr 1: Widuchowa – Rynica - Ognica - Widuchowa - Dębogóra – Marwice – Pacholeta – Czarnówko, dł. linii 47 km.

Umowa z operatorem zawarta została na okres od 2 stycznia 2023 r. do 23 czerwca 2023 r. oraz od dnia 1 września 2023 r. do dnia 22 grudnia 2023 r. Przewozy były realizowane w dni robocze od poniedziałku do piątku (w dni nauki szkolnej), łączna długość tras w okresie obowiązywania umowy wyniosła 17 484 km. Całkowity koszt zadania (wartość umowy) zamknął się kwotą 139 172,64 zł.

Gmina Widuchowa otrzymała dopłatę do przewozów osób o charakterze użyteczności publicznej z Funduszu rozwoju przewozów o charakterze użyteczności publicznej w wysokości 52 452,00 zł. Ponadto w okresie nauki szkolnej mieszkańcy korzystali z komunikacji regularnej w ramach dowozów szkolnych.

Gmina Widuchowa w roku 2023 utworzyła jedną linię komunikacyjną „wakacyjną” o charakterze użyteczności publicznej w ramach gminnego transportu publicznego:

- Linia Nr 1: Widuchowa – Rynica - Ognica - Widuchowa - Dębogóra – Marwice – Pacholeta – Czarnówko, dł. linii 47 km.

Umowa z operatorem zawarta została na okres od 3 lipca 2023 r. do 31 sierpnia 2023 r. Przewozy były realizowane w 2 dni robocze (i czwartek), łączna długość tras w okresie obowiązywania umowy wyniosła 1 692 km. Całkowity koszt zadania (wartość umowy) zamknął się kwotą 13 468,32 zł.

Gmina Widuchowa otrzymała dopłatę do przewozów osób o charakterze użyteczności publicznej z „Funduszu rozwoju przewozów autobusowych o charakterze użyteczności publicznej: w wysokości 5 076,00 zł.



13. Edukacja

Na terenie Gminy Widuchowa funkcjonują następujące placówki oświatowe, dla których organem prowadzącym jest Gmina Widuchowa:

- Gminne Przedszkole w Widuchowej,
- Szkoła Podstawowa w Krzywiniu z oddziałem przedszkolnym,
- Punkt Przedszkolny w Krzywiniu,
- Publiczna Szkoła Podstawowa im. Władysława Szafera w Widuchowej z oddziałem przedszkolnym.



Plan sieci publicznych szkół oraz granice obwodów zostały ustalone Uchwałą Nr VIII/63/2019 Rady Gminy Widuchowa z dnia 25 lipca 2019 r. w sprawie ustalenia planu sieci publicznych szkół podstawowych prowadzonych przez gminę Widuchowa oraz określenia granic obwodów publicznych szkół podstawowych od dnia 1 września 2019 roku przedstawia tabela:

Nazwa szkoły	Adres siedziby szkoły	Granice obwodu szkoły
Szkoła Podstawowa im. Władysława Szafera w Widuchowej	ul. Barnima III 1 74-120 Widuchowa	Bolkowice, Czarnówko, Dębogóra, Lubicz, Lubiczyn, Marwice, Ognica, Pacholeta, Widuchowa, Widuchowa Stacja, Widuchówko
Szkoła Podstawowa w Krzywiniu	ul. Królewiecka 41 74-121 Krzywin	Kłodowo, Kielbice, Krzywin, Krzywinek, Pąkowo, Polesiny, Rynica, Wilcze, Żarczyn, Żelechowo



LICZBA UCZNIÓW W PLACÓWKACH OŚWIATOWYCH W ROKU SZKOLNYM 2022/2023

Placówka		Liczba		
		uczniów	oddziałów	średnio w oddziale
1	Szkoła Podstawowa w Krzywiniu łącznie z oddziałem i punktem przedszkolnym	151	10	15,10
2	Szkoła Podstawowa w Widuchowej łącznie z oddziałami przedszkolnymi	303	18	16,83
3	Gminne Przedszkole w Widuchowej	90	4	22,55
Razem		536	32	17,20

ZATRUDNIENIE W ROKU SZKOLNYM 2022/2023

Placówka	Ogółem	Nauczyciele	Administracja	Obsługa
Gminne Przedszkole	16	8	2	6
Szkoła Podstawowa w Krzywiniu	29	21	2	6
Szkoła Podstawowa w Widuchowej	47	37	2	8
Razem	96	68	7	21

Koszty funkcjonowania placówek oświatowych w 2023 roku wyniosły ogółem **11 307 183,79 złotych**. Szczegółowe zestawienie wydatków przedstawia tabela:

l.p.	Klasyfikacja budżetowa	Wydatki w zł
1	Przedszkola	1 520 681,47 zł
2	Inne formy wychowania przedszkolnego	93 026,14 zł
3	Oddziały przedszkolne w szkołach podstawowych	392 200,19 zł
4	Szkoły podstawowe	7 580 909,91 zł
5	Realizacja zadań wymagających stosowania specjalnej organizacji nauki i metod nauczania	728 493,90 zł
6	Dowożenie uczniów do szkół	838 345,63 zł
7	Dokształcanie i doskonalenie nauczycieli	31 722,87 zł
8	Zapewnienie bezpłatnych podręczników	31 035,09 zł
9	Pozostała działalność	74 847,00 zł
Razem		11 307 183,79 zł



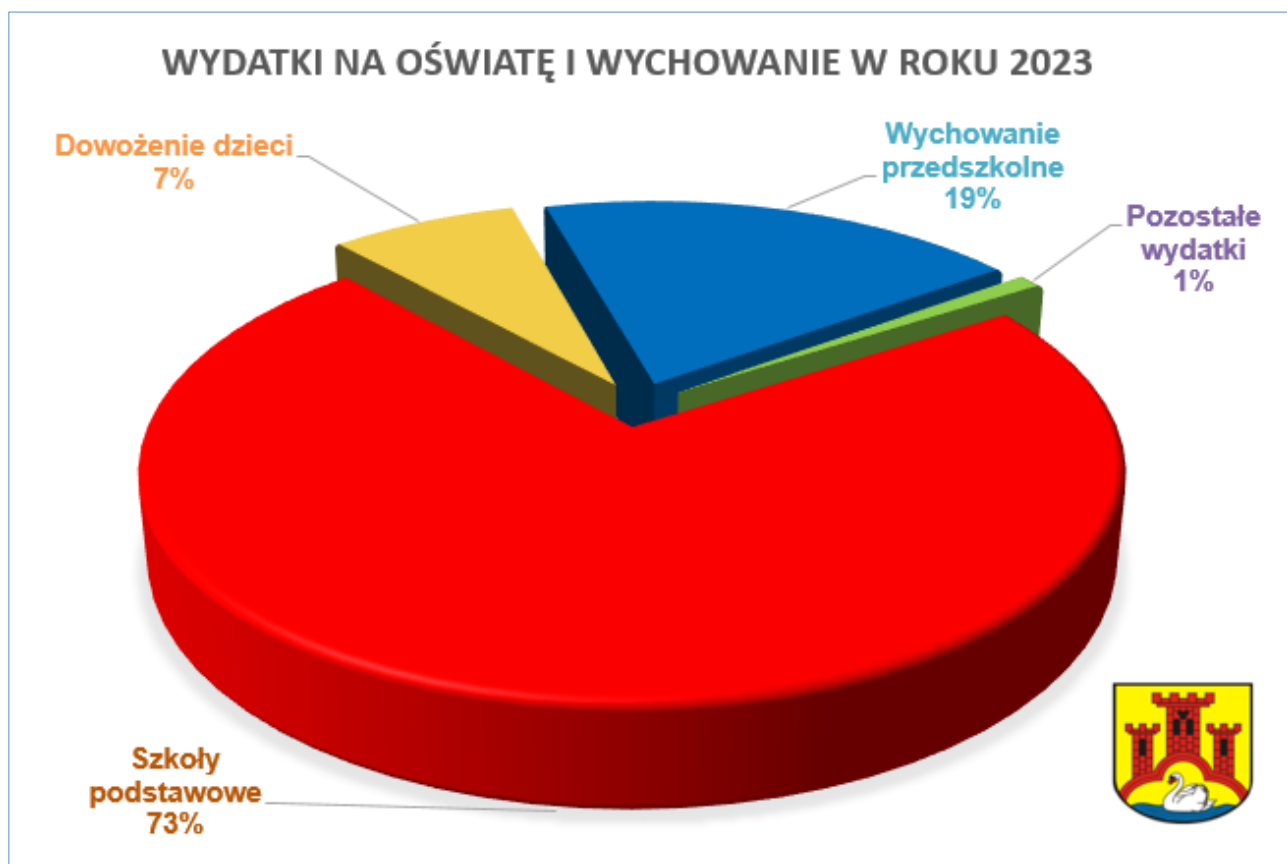

Po uwzględnieniu części oświatowej subwencji ogólnej z budżetu państwa w wysokości 5 277 550,00 złotych (Rozdz. 75801) wydatki na oświatę i wychowanie poniesione przez budżet gminy w 2023 roku wyniosły 6 029 633,79 zł, co stanowi 53% kosztów funkcjonowania oświaty w gminie.

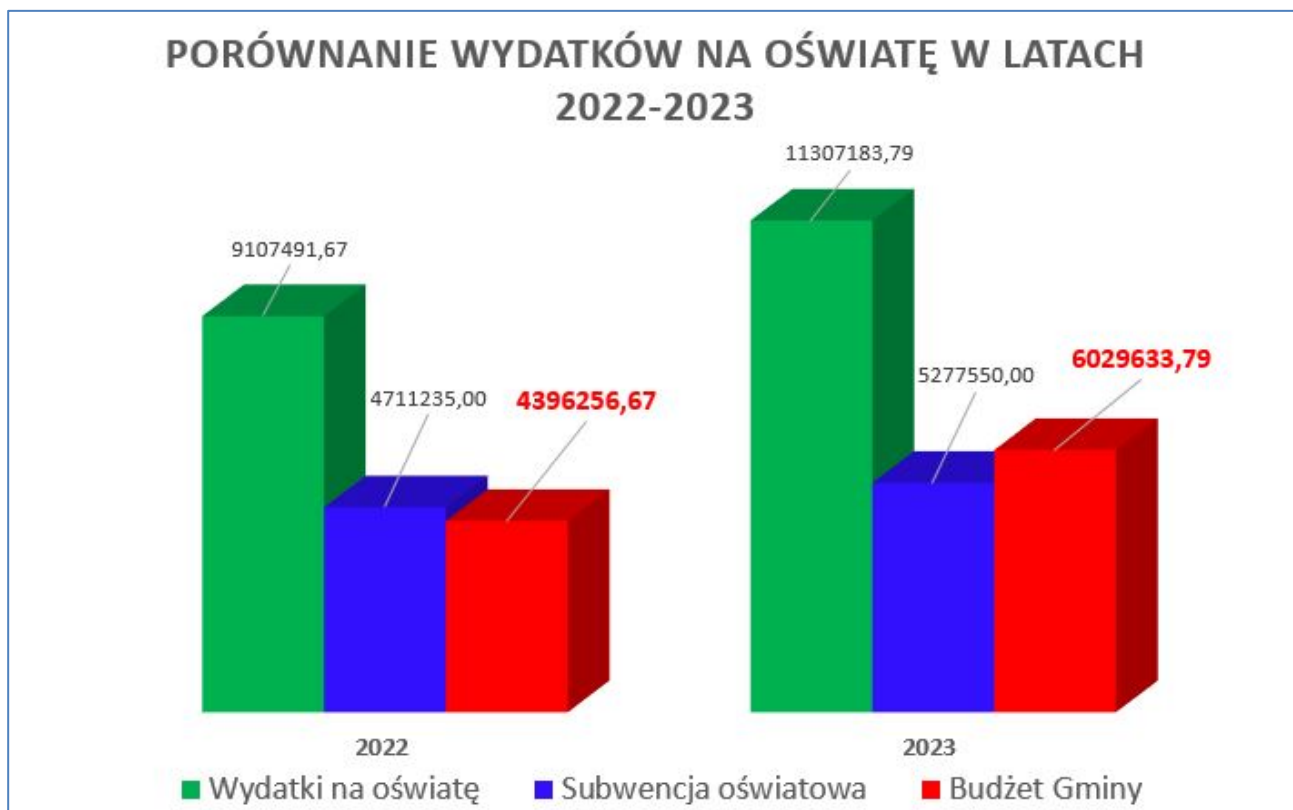

DOWOZY SZKOLNE W ROKU SZKOLNYM 2022/2023

W wyniku rozstrzygnięcia postępowania o udzielenie zamówienia publicznego na zadanie pn.

„Dowóz uczniów do placówek oświatowych na terenie Gminy Widuchowa realizowany w oparciu o komunikację regularną na podstawie biletów miesięcznych i jednorazowych oraz przewóz dzieci niepełnosprawnych do szkół specjalnych w oparciu o linię regularną specjalną od 01 września 2022 roku do 23 czerwca 2023 roku.”

wyłoniono wykonawcę usługi, którym zostało KONSORCJUM:

1. Przedsiębiorstwo Usługowe Argos Agata Miłostan z siedzibą w Gorzowie Wlkp., ul Matejki 25/1, 66-400 Gorzów Wlkp.
2. Przedsiębiorstwo Komunikacji Samochodowej w Szczecinie Spółka z o.o. z siedzibą w Szczecinie, ul. Heyki 4, 70-631 Szczecin.
3. ONTOUR TRANSPORT Spółka z o.o. z siedzibą w Widuchowej, ul Bulwary Rybackie 12, 74-120 Widuchowa.

Dowozy szkolne objęły 340 uczniów szkół podstawowych i przedszkola. Dowozem uczniów niepełnosprawnych do szkół i placówek objęto 8 uczniów.

Dla zapewnienia opieki podczas dowozów Gmina Widuchowa zatrudniała łącznie 9 opiekunek dowozów (7 - dowozy szkolne do gminnych placówek, i 2 – dowóz dzieci niepełnosprawnych).

Liczba dzieci dowożonych do Szkoły Podstawowej w Widuchowej oraz Gminnego Przedszkola w Widuchowej

L.p.	Miejscowość	Szkoła Podstawowa	Przedszkole	Razem ilość dzieci
1.	Czarnówko	8	3	11
2.	Pacholęta	4	-	4
3.	Marwice	14	-	14
4.	Dębogóra	21	6	27
5.	Lubicz	45	13	58
6.	Bolkowice	8	2	10
7.	Lubiczyn	6	-	6
8.	Widuchowa - Stacja	6	2	8
9.	Ognica	32	16	48
10.	Rynica	9	5	14
11.	Krzywin	9	4	13
12.	Kłodowo	2	-	2
13.	Żarczyn	1	4	5
14.	Żelechowo	2	4	6
15.	Wilcze	1	4	5
Razem		168	63	231



**Liczba dzieci dowożonych do Szkoły Podstawowej
Oddziału i Punktu przedszkolnego w Krzywiniu**

Lp.	Miejscowość	Szkoła Podstawowa	Punkt Przedszkolny i Oddział „0”	Razem
1.	Kłodowo	4	4	8
2.	Żarczyn	21	9	30
3.	Żelechowo	30	8	38
4.	Wilcze	3	0	3
6.	Polesiny	2	1	3
7.	Rynica	10	4	14
8.	Kielbice	8	5	13
Razem		78	31	109



14. Biblioteka

W Gminie Widuchowa w 2023 roku funkcjonowała jedna biblioteka – Gminna Biblioteka Publiczna w Widuchowej z filią w Krzywinie.

Na dzień 31 grudnia 2023 r. stan księgozbioru wynosił **23 299** woluminów. Liczba zarejestrowanych czytelników wynosiła **613**.

W ciągu roku 2023 zakupiono **548** woluminów na kwotę **14 648,81 zł**, ubytkowano **512** książek.

W roku 2023 objętym raportem zarejestrowano **10 485** odwiedzin w bibliotece, łącznie w wypożyczalni i czytelnicy, wypożyczono 10 006 woluminów.

Opracowanie zbiorów od 2000 r. odbywa się w systemie komputerowym SOWA. Od 20 czerwca 2014 r. Gminna Biblioteka Publiczna w Widuchowej pracuje w zintegrowanym systemie zarządzania biblioteką SOWA2/MARC21, w zakresie modułów:

- podstawowego z obsługą bibliografii regionalnej,
- retrokonwersji z protokołem Z39.50,
- opracowania inwentarza,
- obsługi wypożyczalni ze statystykami,
- skontrum oraz zdalnego zamawiania i rezerwowania.

Z dniem 1 sierpnia 2014 r. GBP w Widuchowej przystąpiła do portalu www.w.bibliotece.pl, ogólnodostępnego serwisu skierowanego do wszystkich użytkowników Internetu, zainteresowanych poszukiwaniem oraz wymianą informacji na temat zbiorów gromadzonych w bibliotekach i zasobach prywatnych. Założenie konta czytelnika w wyżej wymienionym portalu jest bezpłatne.

Biblioteka prowadzi stronę w mediach społecznościowych Facebook, gdzie zamieszczamy większość wydarzeń, które odbywają się w bibliotece i jej filii.

Link : <https://www.facebook.com/Biblioteka.Widuchowa>

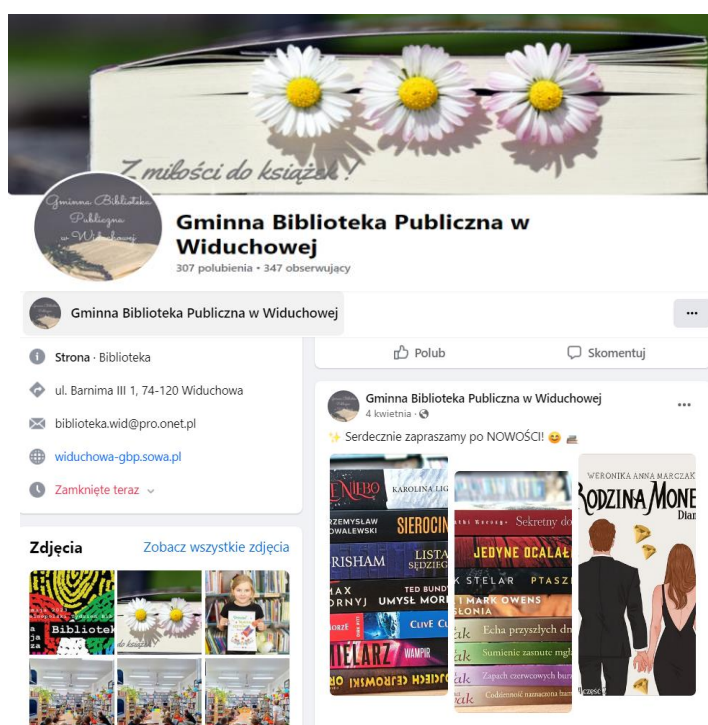

15. Ochrona zdrowia

Na terenie gminy w 2023 roku funkcjonował jeden podmiot leczniczy Niepubliczny Zakład Opieki Zdrowotnej Przychodnia Rodzinna, ul. Poniatowskiego 15, 74-505 Mieszkowice, prowadzący działalność leczniczą w ramach podstawowej opieki zdrowotnej w Przychodni Rodzinnej w Widuchowej, ul. Tatrzańska 13, 74-120 Widuchowa oraz w Przychodni Rodzinnej w Krzywiniu, ul. Widuchowska 2, 74-121 Krzywini.

Harmonogram pracy placówek:

- Oddział w Widuchowej - od poniedziałku do piątku w godzinach od 8.00 do 11.00 i od 13.00 do 18.00, od 11.00 do 13.00
- Oddział Krzywini - od poniedziałku do piątku w godzinach od 9.00 - 14.00.

Opiekę nad pacjentami sprawuje specjalista medycyny rodzinnej. W przychodni w Widuchowej funkcjonuje prywatny gabinet stomatologiczny, a w Krzywiniu prywatny gabinet stomatologiczny wykonujący także świadczenia w ramach kontraktu z Narodowym Funduszem Zdrowia.

Z budżetu gminy finansowany jest Gminny Program Profilaktyki i Rozwiązywania Problemów Alkoholowych oraz Przeciwdziałania Narkomanii, w tym działalność Gminnej Komisji Rozwiązywania Problemów Alkoholowych.

Zgodnie z głównymi zadaniami zawartymi w Gminnym Programie na 2023 rok, w ramach zwiększenia dostępności pomocy terapeutycznej i rehabilitacyjnej dla osób uzależnionych od alkoholu i narkotyków oraz udzielania rodzinom, w których występują problemy uzależnienia od środków psychoaktywnych, pomocy psychospołecznej i prawnej oraz ochrony przed przemocą w rodzinie w 2023 roku kontynuowano prowadzenie Punktu Konsultacyjnego do spraw Uzależnień i Przemocy w Rodzinie w Gminie Widuchowa.

Na zadanie to wydatkowano z budżetu gminy łącznie kwotę 21 786,84 złotych.

W roku 2023, na terenie Gminy Widuchowa, funkcjonowały świetlice wiejskie w miejscowościach: Czarnówko, Marwice, Bolkowice, Kłodowo, Żarczyn. Na wynagrodzenia opiekunek świetlic wydatkowano kwotę 62 726,17 zł.

W roku 2023 Gminna Komisja Rozwiązywania Problemów Alkoholowych odbyła 5 spotkań, na wynagrodzenia dla członków komisji wydatkowano kwotę 6 833,52 zł.

Zgodnie z celem zawartym w Gminnym Programie Profilaktyki i Rozwiązywania Problemów Alkoholowych oraz Przeciwdziałania Narkomanii na 2023 rok, na prowadzenie działań edukacyjnych, opiekuńczych i rozwojowych wobec dzieci i młodzieży, pochodzących z rodzin z problemem alkoholowym i narkomanii i wobec ich rodziców/opiekunów dokonano zakupu artykułów papierniczych jako wyposażenie świetlic wiejskich. Na ten cel, w 2023 r. wydatkowano kwotę 2 817,57 złotych. W Szkole Podstawowej w Krzywiniu, za kwotę 600,00 zł zorganizowano spektakl profilaktyczny.

W 2023 roku sfinansowano wyjazdy na rekolekcje Klubu AA w Zakładzie Gospodarczym Parafii Rzymsko-Katolickiej w Rokitnie, rekolekcje w Nadmorskim Domu Rekolekcyjnym w Mrzeżynie oraz wyjazd na Ogólnopolskie Spotkania Trzeźwościowe w Licheniu. Podczas wyjazdów uczestnicy korzystali z zajęć, mitingów i wykładów



związanych z rozwiązywaniem problemów alkoholowych i innych uzależnień. Uczestnicy mieli możliwość udziału w spotkaniach indywidualnych z psychologami, terapeutami uzależnień, doradcami rodzinnymi oraz uczestnictwa w mszach świętych i spowiedzi.

W kwietniu 2023 roku przez teren naszej gminy przechodziła trasa pieszej pielgrzymki Szczecin- Rokitno z modlitwą o trzeźwość w rodzinach. Członkowie klubu AA Promyk wraz z rodzinami oraz członkami Gminnej Komisji Rozwiązywania Problemów Alkoholowych przywitani oraz ugościli pielgrzymów. Podczas spotkania uczestnicy spotkania prowadzili rozmowy odnośnie trzeźwości oraz wspierali się w walce z nalogiem.

W roku 2023 Gminna Komisja Rozwiązywania Problemów Alkoholowych skorzystała z dwóch kursów: w szkoleniu „Ustawa z dnia 13 stycznia 2023- zmiany w ustawie o przeciwdziałaniu przemocy w rodzinie. Nowelizacja ustawy o wychowaniu w trzeźwości przeciwdziałaniu alkoholizmowi z uwzględnieniem uzależnień behawioralnych. Problem narkomanii w środowisku lokalnym”, w którym uczestniczyli członkowie: Izabela Karapulka i Małgorzata Jurkowska – kwota wydatkowana na ten cel to 3.200,00 zł. W szkoleniu dla realizatorów rekomendowanego programu profilaktycznego UNPLUGGED, którego głównym celem jest ograniczenie używania substancji psychoaktywnych przez młodzież udział wzięła Pani Jolanta Wac- Panna – kwota wydatkowana na ten cel to 999,00 zł.

Dochody budżetu z tytułu opłaty za wydawanie zezwoleń na sprzedaż napojów alkoholowych wyniosły w skali roku 94 892,50 zł.

Uzyskane w 2023 r. dochody zostały przeznaczone na:

- realizację gminnego programu profilaktyki i rozwiązywania problemów alkoholowych – kwota 115 187,25 zł,
- realizację gminnego programu przeciwdziałania narkomanii - kwota 500,00 zł.

Na dzień 31 grudnia 2023 r. 16 podmiotów posiadało zezwolenie na sprzedaż napojów alkoholowych, w ciągu roku wydano 8 jednorazowych pozwoleń.

W 2023 roku w ramach realizacji Programu zakupiono materiały i pomoce dydaktyczne, w szczególności pakiet plakatów i ulotek profilaktycznych, które rozdawane były podczas rozmów z terapeutą oraz podczas wydarzeń współorganizowanych przez Gminną Komisję Rozwiązywania Problemów Alkoholowych oraz Gminny Zespół Interdyscyplinarny.

Założono również biblioteczkę dla osób potrzebujących pomocy, do której zakupiono książki o tematyce uzależnień. Książki przeznaczone są dla osób uzależnionych od alkoholu oraz tych, którzy starają się tę chorobę zrozumieć.

W związku z wejściem w życie ustawy z dnia 08 kwietnia 2022 roku o zmianie ustawy o pomocy obywatelom Ukrainy w związku z konfliktem zbrojnym na terytorium tego państwa oraz niektórych innych ustaw, która zakładała możliwość pokrycia przez jednostkę samorządu terytorialnego kosztów związanych z realizacją niektórych zadań ze środków pochodzących z opłat za zezwolenia na obrót hurtowy i sprzedaż napojów alkoholowych osobom, które w związku z konfliktem zbrojnym na Ukrainie przebywają na terenie danej jednostki samorządu terytorialnego (poprzez dodanie do powyższej ustawy art. 31a i 31b), dofinansowano wydarzenie kulturalne Powitanie Lata w Widuchowej – kwota 2 852,96 zł.



Powyższe działania odbywały się w ramach organizacji czasu wolnego w tym kultury w związku z pobytem na terenie gminy Widuchowa rodzin obywateli Ukrainy.

Łącznie na realizację Gminnego Programu Profilaktyki i Rozwiązywania Problemów Alkoholowych oraz Przeciwdziałania Narkomanii w roku 2023 wydatkowano środki w wysokości **115.687,25 zł**.



16. Pomoc społeczna

Gminny Ośrodek Pomocy Społecznej w Widuchowej w 2023 roku realizował swoją działalność statutową oraz podejmował dodatkowe działania w celu podnoszenia jakości i poszerzenia usług świadczonych najbardziej potrzebującym mieszkańcom Gminy Widuchowa.

W zakresie pomocy społecznej Gmina Widuchowa realizuje zadania własne i zlecone:

- przyznawanie i wypłacanie: zasiłków okresowych, celowych i specjalnych celowych, zasiłków stałych, zasiłków celowych na pokrycie wydatków powstałych w wyniku zdarzenia losowego, zasiłków celowych na pokrycie wydatków na świadczenia zdrowotne osobom bezdomnym oraz innym osobom niemającym dochodu, zasiłków w formie biletu kredytowanego, zasiłków celowych na pokrycie wydatków związanych z klęską żywiołową lub ekologiczną, opłacanie składek na ubezpieczenia emerytalne i rentowe za osobę, która zrezygnuje z zatrudnienia w związku z koniecznością sprawowania opieki nad osobą ciężko chorą, praca socjalna,

- organizowanie i świadczenie usług opiekuńczych,

- tworzenie gminnego systemu profilaktyki i opieki nad dzieckiem i rodziną, dożywianie dzieci, młodzieży i osób dorosłych, załatwianie formalności związanych z pogrzebem osoby samotnej lub bezdomnej,

- kierowanie do domu pomocy społecznej i ponoszenie odpłatności za pobyt mieszkańca gminy w tym domu, utworzenie i utrzymywanie ośrodka pomocy społecznej, w tym zapewnienie środków na wynagrodzenia pracowników,

- podejmowanie innych zadań z zakresu pomocy społecznej wynikających z rozeznaczonych potrzeb Gminy, w tym tworzenie i realizacja programów osłonowych, opłacanie składek na ubezpieczenia zdrowotne określonych w przepisach o powszechnym ubezpieczeniu w Narodowym Funduszu Zdrowia,

- realizacja zadań wynikających z rządowych programów pomocy społecznej, mających na celu ochronę poziomu życia osób, rodzin i grup społecznych oraz rozwój specjalistycznego wsparcia.

Gminny Ośrodek Pomocy Społecznej w Widuchowej oprócz zadań wynikających z ustawy o pomocy społecznej również przyznaje i wypłaca świadczenia rodzinne, świadczenia z funduszu alimentacyjnego, świadczenie wychowawcze „500 Plus”, stypendia szkolne, dodatki mieszkaniowe i energetyczne dla odbiorców wrażliwych,

W roku 2023 w Gminnym Ośrodku Pomocy Społecznej w Widuchowej zatrudnione były 22 osoby w tym: 12 osób na umowę o pracę (2 na 1/2 etatu) oraz 6 osób wykonujących usługi opiekuńcze na umowę zlecenie i 4 osoby do realizacji programu asystent osobisty osoby niepełnosprawnej.

Najważniejsze rodzaje świadczeń zrealizowanych w 2023 roku przez Gminny Ośrodek Pomocy Społecznej w Widuchowej zestawione zostały w tabelach:



POMOC SPOŁECZNA		
Rodzaj świadczenia	Wydatkowana kwota	Liczba świadczeń
Zasiłki stałe	305 952 zł	483
Składki na ubezpieczenie zdrowotne na rzecz osób uprawnionych	27 864zł	482
Zasiłki okresowe	158 605 zł	395
Zasiłki celowe	30 352 zł	48 rodzin
Zasiłki celowe na pokrycie wydatków powstałych w wyniku zdarzenia losowego	0 zł	0 rodzin
Specjalne zasiłki celowe, przyznane osobom lub rodzinom przekraczającym kryterium dochodowe uprawniające do pomocy lecz znajdujące się w szczególnie trudnej sytuacji życiowej	3 525 zł	2 rodziny
Pomoc Państwa w zakresie dożywiania	206 079 zł	175 osób, w tym: 147 uczniów, 28 osoby dorosłe
Usługi opiekuńcze	208 369 zł	19 środowisk
Sprawienie pogrzebu	3 950 zł	1 osoba
Specjalistyczne usługi opiekuńcze dla osób z zaburzeniami psychicznymi	21 960 zł	180 świadczeń
Pobyt w Domu Pomocy Społecznej	413 383 zł	12 osób 112 świadczeń

Ogółem, w roku 2023, ze świadczeń pomocy społecznej skorzystało 179 osób, gdzie liczba osób w tych rodzinach wyniosła 371. W drodze decyzji administracyjnych przyznano świadczenia dla 255 osób, na łączną kwotę 1 376 514,00 zł

ŚWIADCZENIA RODZINNE	
Rodzaj świadczenia	Wydatkowana kwota
Zasiłki rodzinne	243 738,48 zł
Dodatki do zasiłków rodzinnych	146 763,64 zł
Zasiłki pielęgnacyjne	368 439 zł
Świadczenia pielęgnacyjne	1 338 587 zł
Specjalny zasiłek opiekuńczy	18 600 zł
Jednorazowa zapomoga z tytułu urodzenia się dziecka	17 000 zł
Jednorazowe świadczenie „Za życiem”	0 zł



Świadczenia rodzinne dla obywateli Ukrainy	14 151 zł
Świadczenie rodzicielskie	78 734 zł
Składki na ubezpieczenie emerytalne i rentowe za osoby pobierające świadczenia pielęgnacyjne	253 647 zł
Składki zdrowotne opłacane za osoby pobierające świadczenie pielęgnacyjne	47 317 zł
Składki na ubezpieczenie emerytalne i rentowe za osoby pobierające specjalny zasiłek opiekuńczy	5 119 zł
Składki na ubezpieczenie zdrowotne za osoby pobierające specjalny zasiłek opiekuńczy	1 786 zł
Zasiłek dla opiekuna	20 100 zł
Świadczenia z funduszu alimentacyjnego	156 405 zł
Kwota zwrócona przez dłużników alimentacyjnych	96 246,27 zł

Łącznie na wypłatę świadczeń rodzinnych, zasiłku dla opiekuna oraz świadczeń z funduszu alimentacyjnego w roku 2023 wydano kwotę – 2 710 387,12 zł.

INNE ŚWIADCZENIA		
Rodzaj świadczenia	Wydatkowana kwota	Liczba świadczeń
Dodatki mieszkaniowe	36 470,00 zł	96

ZAŚWIADCZENIA DO PROGRAMU CZYSTE POWIETRZE

Znowelizowana w 2021 roku ustawa z dnia 27 kwietnia 2001 r. Prawo ochrony środowiska nałożyła na gminy obowiązek wydawania zaświadczeń dla osób fizycznych w celu potwierdzenia przeciętnego miesięcznego dochodu na jednego członka gospodarstwa domowego osoby ubiegającej się o dofinansowanie z Wojewódzkiego Funduszu Ochrony Środowiska i Gospodarki Wodnej w ramach Programu Czyste Powietrze.

W Gminie Widuchowa zaświadczenia wydawane są przez Gminny Ośrodek Pomocy Społecznej w Widuchowej.

W 2023 roku wydano 34 zaświadczenia.

KARTA DUŻEJ RODZINY

Prawo do posiadania Karty Dużej Rodziny przysługuje wszystkim rodzicom oraz małżonkom rodziców, którzy mają lub mieli na utrzymaniu łącznie co najmniej troje dzieci. Przez rodzica rozumie się także rodzica zastępczego lub osobę prowadzącą rodzinny dom dziecka.

Prawo do Karty Dużej Rodziny przysługuje także dzieciom:

- w wieku do 18. roku życia,
- w wieku do 25. roku życia – w przypadku dzieci uczących się w szkole lub szkole wyższej,



- bez ograniczeń wiekowych w przypadku dzieci legitymujących się orzeczeniem o umiarkowanym lub znacznym stopniu niepełnosprawności, ale tylko w przypadku, gdy w chwili składania wniosku w rodzinie jest co najmniej troje dzieci spełniających powyższe warunki.

Prawo do posiadania Karty Dużej Rodziny nie przysługuje rodzicowi, którego sąd pozbawił władzy rodzicielskiej lub któremu sąd ograniczył władzę rodzicielską przez umieszczenie dziecka w pieczy zastępczej, chyba że sąd nie pozbawił go władzy rodzicielskiej lub jej nie ograniczył przez umieszczenie dziecka w pieczy zastępczej w stosunku do co najmniej trojga dzieci, prawo to nie przysługuje również rodzicowi zastępczemu lub prowadzącemu rodzinny dom dziecka, w przypadku gdy sąd orzekł o odebraniu im dzieci z uwagi na niewłaściwe sprawowanie pieczy zastępczej.

Karta wydawana jest bezpłatnie, niezależnie od dochodu, każdemu członkowi rodziny. Rodzice mogą korzystać z karty dożywotnio, dzieci - do 18 roku życia lub do ukończenia nauki, maksymalnie do osiągnięcia 25 lat. Dzieci legitymujące się orzeczeniem o umiarkowanym lub znacznym stopniu niepełnosprawności, po osiągnięciu odpowiednio 18 lub 25 roku życia otrzymują Kartę na okres ważności orzeczenia. Karta oferuje system zniżek oraz dodatkowych uprawnień.

Jej posiadacze mogą korzystać z katalogu oferty kulturalnej, rekreacyjnej czy transportowej na terenie całego kraju. Dzięki Karcie osoby z rodzin wielodzietnych mogą korzystać m.in. z ustawowych zniżek na przejazdy kolejowe – rodzice lub małżonkowie rodziców 37 proc. na bilety jednorazowe oraz 49 proc. na miesięczne, zniżek w opłatach paszportowych oraz darmowych wstępów do parków narodowych. Zniżki mogą oferować nie tylko instytucje publiczne, ale również przedsiębiorcy prywatni. Przystępując do programu zyskują prawo do posługiwania się znakiem „Tu honorujemy Ogólnopolską Kartę Dużej Rodziny”. Wykaz zniżek dostępnych w ramach Karty Dużej Rodziny dostępny jest na stronie rodzina.gov.pl. Kartę przyznaje Wójt na wniosek członka rodziny wielodzietnej.

W roku 2023 wydano 60 kart.

Od lutego 2016 roku na podstawie porozumienia z Regionalnym Ośrodkiem Polityki Społecznej w Szczecinie, w Gminie Widuchowa wydawana jest też Zachodniopomorska Karta Rodziny i Zachodniopomorska Karta Seniora, które podobnie jak Karta Dużej Rodziny uprawniają do systemu zniżek, ale tutaj kwalifikują się rodziny już z dwojgiem dzieci i seniorzy. Wykaz ulg dostępny jest na stronie internetowej - rodzina.wzp.pl

W roku 2023 wydano 5 Zachodniopomorskich Kart Seniora oraz 4 Zachodniopomorskie Karty Rodziny.

PRAWO DO ŚWIADCZEŃ OPIEKI ZDROWOTNEJ FINANSOWANYCH ZE ŚRODKÓW PUBLICZNYCH

Do korzystania ze świadczeń opieki zdrowotnej finansowanych ze środków publicznych na zasadach określonych w ustawie mają prawo obywatele polscy mieszkający na terytorium Rzeczypospolitej Polskiej, którzy nie są objęci powszechnym ubezpieczeniem zdrowotnym, zaś ich dochód nie przekracza kryterium dochodowego, tj. 776,00 zł dla osoby samotnie gospodarującej lub 600,00 zł dla osoby w rodzinie.



Decyzja o ustaleniu prawa do świadczeń z opieki zdrowotnej finansowanych ze środków publicznych wydawana jest na wniosek zainteresowanego, a w wypadku stanu nagłego – na wniosek świadczeniodawcy udzielającego świadczenia opieki zdrowotnej złożony niezwłocznie po udzieleniu świadczenia. Postępowanie może być również wszczęte z urzędu lub na wniosek właściwego oddziału wojewódzkiego Narodowego Funduszu Zdrowia.

Po wpłynięciu wniosku pracownik socjalny przeprowadza rodzinny wywiad środowiskowy w celu ustalenia sytuacji dochodowej i majątkowej wnioskodawcy oraz braku dysproporcji między udokumentowaną wysokością dochodu a sytuacją majątkową wnioskodawcy lub jego rodziny. Decyzja administracyjna w sprawie przyznania lub odmowy przyznania prawa do świadczeń opieki zdrowotnej wydawana jest w terminie miesiąca od daty złożenia wniosku wraz z wymaganą dokumentacją.

Prawo do świadczeń opieki zdrowotnej przysługuje przez okres 90 dni od dnia określonego w decyzji, którym jest dzień złożenia wniosku, a w przypadku udzielania świadczeń w stanie nagłym - dzień udzielenia świadczenia, chyba że w tym okresie świadczeniobiorca zostanie objęty ubezpieczeniem zdrowotnym. Świadczeniobiorca jest obowiązany niezwłocznie poinformować organ, który wydał decyzję o każdej zmianie w sytuacji dochodowej lub majątkowej oraz objęciu ubezpieczeniem zdrowotnym.

Na terenie Gminy Widuchowa, w 2023 roku, z prawa do świadczeń opieki zdrowotnej skorzystało 15 osób. Wydano 21 decyzji administracyjnych.

STYPENDIA I ZASIŁKI SZKOLNE

Gminny Ośrodek Pomocy Społecznej w Widuchowej realizuje zadanie, jakim jest wypłacanie stypendium szkolnego i zasiłku szkolnego. To świadczenie może otrzymać uczeń znajdujący się w trudnej sytuacji materialnej, wynikającej z niskich dochodów na osobę w rodzinie, w szczególności gdy w rodzinie tej występuje: bezrobocie, niepełnosprawność, ciężka lub długotrwała choroba, wielodzietność, brak umiejętności wypełniania funkcji opiekuńczo-wychowawczych, alkoholizm lub narkomania, a także gdy rodzina jest niepełna lub wystąpiło zdarzenie losowe. Szczegółowe warunki przyznawania stypendium określone są w regulaminie wprowadzonym Uchwałą Rady Gminy Widuchowa oraz w art. 8 ust. 1 pkt 2 ustawy o pomocy społecznej.

W roku 2023 przyjęto ogółem 13 wniosków o stypendium szkolne. Przyznano 22 stypendia. Koszt stypendiów wyniósł ogółem 37 360 zł, w tym – 7 472 zł to środki własne gminy.

POMOC PAŃSTWA W ZAKRESIE DOŻYWIANIA

Na terenie Gminy Widuchowa realizowano zadanie z zakresu dystrybucji artykułów spożywczych dla osób najbardziej potrzebujących w ramach Programu Operacyjnego Pomoc Żywnościowa 2014-2020 Europejskiego Funduszu Pomocy Najbardziej Potrzebującym realizowanego w Podprogramie 2020, który trwał do czerwca 2021 i został przedłużony na rok 2023. Jako organizacja pozarządowa zadanie to na terenie Gminy Widuchowa realizuje Caritas. Pracownicy GOPS w ramach współpracy kwalifikują osoby i rodziny do przyznania tego rodzaju pomocy poprzez przeprowadzanie wywiadów środowiskowych i weryfikację dochodów na jedną osobę w rodzinie. Od 1 stycznia 2023 r. obowiązywały nowe, wyższe kryteria dochodowe uprawniające do pomocy żywnościowej w ramach POPŻ:



1 823,60 zł w przypadku osoby samotnie gospodarującej, czyli dochód nieprzekraczający 235% kryterium dochodowego uprawniającego do korzystania z pomocy społecznej (tj. 776 zł);

1 410 zł w przypadku osoby w rodzinie, czyli dochód nieprzekraczający 235% kryterium dochodowego uprawniającego do korzystania z pomocy społecznej (tj. 600 zł).

Pracownicy socjalni na bieżąco przygotowują listy potrzebujących i przekazują je do Caritas oraz udzielają informacji na temat dystrybucji żywności przez Caritas.

Od 2023 roku żywność, dla mieszkańców całej Gminy, wydawana była przez Caritas w każdy wtorek od godz. 9 do godz. 14. Do tej pory, z terenu całej Gminy, zakwalifikowano 414 osób.

W roku 2023, z terenu Gminy Widuchowa, na kolonie letnie w Domu Wczasowym „Harnaś” w miejscowości Ząb w województwie małopolskim, zostało zakwalifikowanych 7 dzieci. Kolonie odbyły się w terminie od 12 sierpnia 2023 r. do 21 sierpnia 2023 r. Organizatorem wycieczki było Stowarzyszenie Wspierania Inicjatyw Oświatowo – Wychowawczych im. Teresy Kras w Lublinie. Dzieci wróciły zachwycone, radosne i uśmiechnięte.

PROGRAMY RESORTOWE MINISTRA RODZINY I POLITYKI SPOŁECZNEJ

W roku 2023 pracownicy Gminnego Ośrodka Pomocy Społecznej w Widuchowej realizowali dwa programy resortowe Ministra Rodziny i Polityki Społecznej:

1. Asystent osobisty osoby niepełnosprawnej – edycja 2023.

Gmina Widuchowa pozyskała środki finansowe na realizację programu resortowego Ministra Rodziny i Polityki Społecznej pod nazwą "Asystent osobisty osoby niepełnosprawnej" - edycja 2023. Pozyskane środki finansowe były wsparciem dla niepełnosprawnych mieszkańców Gminy Widuchowa oraz dla ich rodzin. Główny cel programu to wprowadzenie usług asystenta osobistego osoby niepełnosprawnej jako formy ogólnodostępnego wsparcia. Usługa świadczona przez asystenta była zindywidualizowana, uwzględniając przy tym rodzaj i stopień niepełnosprawności, wiek oraz indywidualne potrzeby osoby z niepełnosprawnością. Asystent służył pomocą osobie niepełnosprawnej w wykonywaniu codziennych czynności oraz funkcjonowaniu w życiu społecznym. Asystent ograniczał skutki niepełnosprawności poprzez stymulowanie tej osoby do podejmowania aktywności i umożliwienie realizowania prawa do niezależnego życia. Asystent w miarę możliwości umożliwiał osobie niepełnosprawnej uczestnictwo w życiu lokalnej społeczności np. poprzez udział w wydarzeniach społecznych, kulturalnych, rozrywkowych czy też sportowych. Z pomocy tej skorzystały dzieci do 16 roku życia z orzeczeniem o niepełnosprawności łącznie ze wskazaniem: konieczności stałej lub długotrwałej opieki lub pomocy innej osoby w związku ze znacznie ograniczoną możliwością samodzielnej egzystencji oraz konieczności stałego współudziału na co dzień opiekuna dziecka w procesie jego leczenia, rehabilitacji i edukacji oraz osoby niepełnosprawne posiadające orzeczenie o niepełnosprawności w stopniu znacznym.

Usługi asystencji osobistej polegały w szczególności na pomocy asystenta w wykonywaniu czynności dnia codziennego dla uczestnika programu; wyjściu, powrocie lub dojazdach z uczestnikiem programu w wybrane przez uczestnika miejsca; załatwianiu



spraw urzędowych; korzystaniu z dóbr kultury (np. muzeum, teatr, kino, galerie sztuki, wystawy); zaprowadzaniu dzieci z orzeczeniem o niepełnosprawności do placówki oświatowej lub przyprowadzaniu ich z niej.

Usługa asystencji osobistej to zwiększenie szans osób niepełnosprawnych na prowadzenie bardziej niezależnego/samodzielnego i aktywnego życia. Nadrzędnym celem usług asystencji osobistej jest dążenie do poprawy funkcjonowania osoby niepełnosprawnej w jej środowisku.

W Gminie Widuchowa do programu zgłosiły się 4 osoby niepełnosprawne. Do wykonywania usług asystencji osobistej zatrudniono 4 asystentów, były to osoby wskazane przez uczestnika Programu lub jego opiekuna prawnego, które nie są członkami rodziny osoby niepełnosprawnej. Warunkiem zatrudnienia było złożenie przez osobę niepełnosprawną pisemnego oświadczenia, że wskazany przez nią asystent jest przygotowany do realizacji wobec niej usług asystencji osobistej.

Z usług asystencji osobistej skorzystały wszystkie osoby, które wyraziły chęć uczestnictwa w Programie, tj. 4 osoby, w tym: 2 - niepełnosprawne dzieci i 2 niepełnosprawne osoby dorosłe.

Całkowity koszt realizacji programu w 2023 roku wyniósł – 63 978,68 zł.

W roku 2023 Gminny Ośrodek Pomocy Społecznej w Widuchowej kontynuował realizację programu, jednakże z uwagi na fakt zmniejszenia budżetu programu (z kwoty - 119 799 do kwoty - 67 085,40), a co za tym idzie zmniejszenia ilości godzin asystencji osobistej oraz to, że z tej formy pomocy zrezygnowała jedna osoba niepełnosprawna, a z zatrudnienia jeden asystent, w roku 2023 złożono wnioski na inną formę pomocy tym rodzinom, tj. opiekę wytchnieniową, na którą otrzymano dofinansowanie.

2. Korpus wsparcia seniorów na rok 2023

„Korpus Wsparcia Seniorów” na rok 2023 w całości finansowany był ze środków Funduszu Przeciwdziałania COVID-19, a miał na celu zapewnienie możliwości bezpiecznego funkcjonowania osób starszych w ich miejscu zamieszkania.

Program ten skierowany był do seniorów w wieku 65 lat i więcej, mających problemy z samodzielnym funkcjonowaniem ze względu na stan zdrowia, prowadzących samodzielne gospodarstwa domowe lub mieszkających z osobami bliskimi, które nie były w stanie zapewnić im wystarczającego wsparcia.

Osoby zainteresowane wsparciem kontaktowały się telefonicznie z pracownikami socjalnymi Gminnego Ośrodka Pomocy Społecznej w Widuchowej. Wsparciem objęto 16 osób z terenu gminy.

W roku 2023 Gminny Ośrodek Pomocy Społecznej w Widuchowej przystąpił do realizacji programu w zakresie Modułu II, którego celem była poprawa bezpieczeństwa oraz możliwości samodzielnego funkcjonowania w miejscu zamieszkania osób starszych przez zwiększanie dostępu do tzw. „opieki na odległość”, a także wsparcie gmin w realizacji świadczenia usług opiekuńczych.

W ramach realizacji tego modułu, w drodze zapytania ofertowego, zakupiono 40 urządzeń firmy Sidly na kwotę łączną 34 560 zł tzw. „opasek bezpieczeństwa” oraz opłacany jest comiesięczny abonament teleopieki w wysokości 50 zł brutto za każdą osobę. Teleopieka cieszy się popularnością wśród naszych seniorów. Dzięki urządzeniom i ich funkcjonalności seniorzy czują się teraz bardziej bezpieczni i zaopiekowani.



Całkowity koszt realizacji programu Korpus Wsparcia Seniorów (moduł I i II) w 2023 roku wyniósł 66 445,88 zł.

DODATKOWE ZADANIA DO REALIZACJI W 2023 ROKU

W roku 2023 Gminny Ośrodek Pomocy Społecznej w Widuchowej otrzymał do realizacji dodatkowe zadania.

POMOC OBYWATELOM UKRAINY

Jedno z zadań realizowane było w oparciu o ustawę z dnia 12 marca 2022 r. o pomocy obywatelom Ukrainy w związku z konfliktem zbrojnym na terytorium tego państwa.

Ustawą tą określono szczególne zasady zalegalizowania pobytu obywateli Ukrainy, którzy przybyli na terytorium Rzeczypospolitej Polskiej z terytorium Ukrainy w związku z działaniami wojennymi prowadzonymi na terytorium tego państwa oraz obywateli Ukrainy posiadających Kartę Polaka, którzy wraz z najbliższą rodziną z powodu działań wojennych przybyli na terytorium Rzeczypospolitej Polskiej.

W ramach ustawy obywatele Ukrainy otrzymali następujące świadczenia:

1. Jednorazowe świadczenie pieniężne w kwocie 300 zł, przeznaczone na utrzymanie, w szczególności na pokrycie wydatków na żywność, odzież, obuwie, środki higieny osobistej oraz opłaty mieszkaniowe. Osobą uprawnioną do tej pomocy był obywatel Ukrainy, który wjechał legalnie na terytorium Rzeczypospolitej Polskiej w okresie od dnia 24 lutego 2022 r. i deklarował zamiar pozostania na terytorium Rzeczypospolitej Polskiej oraz został wpisany do rejestru PESEL.

Z tej formy pomocy skorzystały 4 osoby na kwotę łączną – 1 200,00 zł.

2. Świadczenie pieniężne za zapewnienie zakwaterowania i wyżywienia obywatelom Ukrainy przebywającym na terytorium Rzeczypospolitej Polskiej w związku z działaniami wojennymi prowadzonymi na terytorium Ukrainy.

Osoby zapewniające zakwaterowanie i wyżywienie obywatelom Ukrainy, którzy przybyli na terytorium RP bezpośrednio z terytorium Ukrainy w związku z działaniami wojennymi prowadzonymi na terytorium tego państwa, mogli otrzymać świadczenie w wysokości 40 zł za każdy dzień pomocy. Świadczenie przysługiwało za okres faktycznego zapewnienia zakwaterowania i wyżywienia, nie dłużej niż za okres 120 dni, od dnia przybycia obywatela Ukrainy na terytorium Rzeczypospolitej Polskiej.

Istnieje możliwość przedłużenia okresu wypłaty świadczenia w sytuacji, gdy obywatel Ukrainy m. in.:

1. posiada orzeczenie o niepełnosprawności lub stopniu niepełnosprawności lub orzeczenie, o którym mowa w art. 5 ustawy z dnia 27 sierpnia 1997 r. o rehabilitacji zawodowej i społecznej oraz zatrudnianiu osób niepełnosprawnych lub posiada dokument potwierdzający I lub II stopień niepełnosprawności wydany w ramach ukraińskiego systemu orzekania o niepełnosprawności (Świadczenie przysługuje za osobę niepełnosprawną, za osobę sprawującą nad nią opiekę i za każde małoletnie dziecko tych osób);
2. ukończył 60 rok życia (kobiety) albo 65 rok życia (mężczyźni);



3. jest kobietą w ciąży lub osobą wychowującą dziecko do 12 miesiąca życia (Świadczenie przysługuje za kobietę w ciąży i za każde jej małoletnie dziecko lub za opiekuna wychowującego dziecko do 12 miesiąca życia i za wszystkie jego małoletnie dzieci);
4. samotnie sprawuje na terytorium Rzeczypospolitej Polskiej opiekę nad trojgiem i więcej dzieci (Świadczenie przysługuje za opiekuna i za każde małoletnie dziecko);
5. jest małoletnim obywatelem Ukrainy, który przybył na terytorium Rzeczypospolitej Polskiej bez opieki osoby sprawującej faktyczną pieczę nad nim, oraz małoletni obywatel Ukrainy, który przybył na terytorium Rzeczypospolitej Polskiej i przed przybyciem był umieszczony w pieczy zastępczej na terytorium Ukrainy (Świadczenie przysługuje za małoletniego, za opiekuna tymczasowego ustanowionego dla małoletniego oraz za wszystkie małoletnie dzieci opiekuna tymczasowego).

W roku 2023 zakwaterowanie i wyżywienie dla 13 obywateli Ukrainy zapewniły 3 osoby z terenu Gminy Widuchowa. Łącznie wypłacono kwotę – 86 960,00 zł za liczbę osobodni – 2 174.

DODATEK ELEKTRYCZNY

18 października 2022 r. weszła w życie ustawa z dnia 7 października 2022 r. o szczególnych rozwiązaniach służących ochronie odbiorców energii elektrycznej w 2023 roku w związku z sytuacją na rynku energii elektrycznej. Dodatek elektryczny to jednorazowe świadczenie finansowe mające na celu wsparcie potrzeb grzewczych odbiorców w 2023 roku, dla których głównym źródłem ogrzewania jest energia elektryczna. Dodatek elektryczny przysługuje odbiorcy energii elektrycznej, którego główne źródło ogrzewania zasilane jest energią elektryczną (np. piec akumulacyjny, pompa ciepła). Warunkiem otrzymania dodatku jest, co do zasady uzyskanie wpisu lub zgłoszenie źródła ogrzewania do CEEB do 11 sierpnia 2022 r.

Gospodarstwa domowe posiadające mikroinstalacje OZE, które ogrzewają się głównie energią elektryczną nie kwalifikują się do otrzymania dodatku elektrycznego. Dodatek elektryczny nie przysługuje

- osobie w gospodarstwie domowym, objętym pozytywnie rozpatrzonym wnioskiem o wypłatę dodatku węglowego,
- osobie w gospodarstwie domowym, objętym pozytywnie rozpatrzonym wnioskiem o wypłatę dodatku na inne źródła ciepła,
- osobie w gospodarstwie domowym, na potrzeby którego zostało zakupione paliwo stałe, po cenie i od przedsiębiorcy, o których mowa w art. 2 ust. 1 ustawy z dnia 23 czerwca 2022 r. o szczególnych rozwiązaniach służących ochronie odbiorców niektórych paliw stałych w związku z sytuacją na rynku tych paliw.

W przypadku tego zadania funkcjonuje ogólna zasada: jeden adres zamieszkania, jeden dodatek elektryczny.

W przypadku gdy wniosek o wypłatę dodatku elektrycznego złożono dla więcej niż jednego gospodarstwa domowego mających ten sam adres miejsca zamieszkania, to dodatek ten jest wypłacany wnioskodawcy, który złożył wniosek jako pierwszy. Pozostałe wnioski pozostawia się bez rozpoznania. Jedna osoba może wchodzić w skład tylko jednego gospodarstwa domowego.

Odbiorca energii elektrycznej to osoba, która dokonuje zakupu energii elektrycznej na potrzeby gospodarstwa na podstawie umowy z przedsiębiorstwem energetycznym.



Istnieje możliwość przyznania dodatku elektrycznego dla kilku gospodarstw prowadzonych pod tym samym adresem zamieszkania (ale w odrębnych lokalach): Jeśli kilka gospodarstw domowych prowadzonych pod tym samym adresem posiada oddzielne lub współdzielone źródło ogrzewania (np. dwa oddzielne domy na jednej działce, budynek wielolokalowy z niewydzielonymi prawnie lokalami), dodatki elektryczne mogą być przyznane. Dodatek elektryczny przyznawany jest w drodze decyzji administracyjnej po odbyciu wywiadu środowiskowego, przygotowaniu notatki służbowej i potwierdzeniu podstawy przyznania dodatku.

- 1 000 zł – dla gospodarstw domowych zużywających do 5 MWh rocznie,
- 1 500 zł – dla gospodarstw domowych zużywających powyżej 5 MWh rocznie – warunkiem jest załączenie potwierdzenia przekroczenia 5 MWh wysokości rocznego zużycia za 2022 r. (roczne rozliczenie ze sprzedawcą energii lub zaświadczenie wydane przez tego sprzedawcę).

Dodatek elektryczny jako narzędzie gwarantujące wsparcie gospodarstw domowych w związku z koniecznością zakupu energii elektrycznej w sytuacji rosnących jej cen przewiduje przepisy zwalniające to świadczenie od podatku dochodowego od osób fizycznych, wyłączające je także spod egzekucji sądowej i administracyjnej.

Wnioski o przyznanie dodatku elektrycznego złożone po 1 lutego 2023 pozostawiane były bez rozpoznania.

Dodatek elektryczny wypłacony został przez Gminny Ośrodek Pomocy Społecznej w Widuchowej w terminie do dnia 31 marca 2023 roku dla:

- 19 gospodarstw domowych w kwocie po 1000 zł,
- 17 gospodarstw domowych w kwocie po 1500 zł.

Do dnia 1 lutego 2023 roku złożono 36 wniosków o wypłatę dodatku, na łączną kwotę – 44 500,00 zł.

PRACA SOCJALNA

Pracownicy socjalni, na rzecz poprawy funkcjonowania osób i rodzin w środowisku, wzmocnienia ich aktywności i samodzielności życiowej, świadczą pracę socjalną w formie poradnictwa. Udzielana jest ona osobom i rodzinom, które mają trudności w rozwiązywaniu swoich problemów bez względu na posiadany dochód. Szeroko rozumiana praca socjalna przybiera działania o charakterze motywacyjnym, wspierającym i aktywizującym. Praca socjalna prowadzona jest wieloaspektowo. Działania obejmują wiele sfer życia osób, którymi zajmują się pracownicy socjalni. Dotyczą one aktywności zawodowej, trudności i problemów zdrowotnych (w tym uzależnienia), wspieranie podopiecznych w ich prawidłowym funkcjonowaniu w życiu codziennym, a także mediacje – które podejmowane są w środowiskach szczególnie narażonych na konflikty. Praca socjalna obejmuje również działania informacyjne o przysługujących uprawnieniach. W ramach pracy socjalnej pracownicy GOPS pomagają w sporządzaniu różnego rodzaju wniosków np. o alimenty, renty, pozwów do sądów, współpracują z pedagogami szkolnymi odnośnie sytuacji dzieci, ich funkcjonowania w szkole, relacji rówieśniczych. Pracownicy socjalni współpracują również z ośrodkami zdrowia, policją, urzędami i innymi instytucjami, mającymi wpływ na prawo do świadczeń z pomocy społecznej.

Pracownik socjalny musi kreatywnie dostosowywać narzędzia pracy socjalnej do dynamicznie modyfikujących się zmian w społeczeństwie oraz w przepisach prawa.



Jednym z głównych zadań gminy w zakresie pomocy społecznej jest wykonywanie pracy socjalnej. Jest to działalność ułatwiająca jednostkom, grupom, środowiskom adaptację w zmieniających się warunkach życia poprzez organizowanie dostępu do całego systemu usług umożliwiających w ostatecznym efekcie samodzielność życiową i godne uczestnictwo w życiu społecznym. Pracownik socjalny podejmuje szereg działań w ramach pracy socjalnej na rzecz poprawy funkcjonowania osób i rodzin w środowisku. Praca socjalna może być prowadzona w oparciu o kontrakt socjalny. W kontrakcie socjalnym opracowuje się ocenę sytuacji osoby lub rodziny oraz formuluje cele, które ma osiągnąć osoba lub rodzina dla przezwyciężenia trudnej sytuacji życiowej. Narzędzie to określa również uprawnienia i zobowiązania stron (pracownika socjalnego oraz osoby lub rodziny ubiegającej się o pomoc), w ramach wspólnie podejmowanych działań. Odmowa zawarcia lub niedotrzymanie postanowień kontraktu przez osobę lub rodzinę może stanowić podstawę do odmowy przyznania świadczenia, uchylecia decyzji o przyznaniu świadczenia lub wstrzymania świadczeń pieniężnych z pomocy społecznej. Celem rozwiązywania problemów rodziny lub osoby pracownik socjalny prowadzi wiele rozmów, podejmuje działania interwencyjne, wspiera klienta w rozwiązywaniu problemów, pomaga załatwiać sprawy skomplikowane, współpracuje z innymi instytucjami i organizacjami.

Pracownicy socjalni dokumentują prowadzoną pracę socjalną w Karcie Pracy Socjalnej, co wykazywane jest w półrocznych i rocznych sprawozdaniach do Ministerstwa Rodziny, Pracy i Polityki Społecznej.

ZADANIA Z ZAKRESU WSPIERANIA RODZINY I SYSTEMU PIECZY ZASTĘPCZEJ

W 2023 roku, zadania gminy z zakresu wspierania rodziny i systemu pieczy zastępczej, realizowane były w oparciu o przepisy ustawy o wspieraniu rodziny i systemie pieczy zastępczej oraz Uchwały Nr XLV/345/2022 Rady Gminy Widuchowa z dnia 29 grudnia 2022 r. w sprawie przyjęcia Gminnego Programu Wspierania Rodziny na lata 2023 – 2025 Rady Gminy Widuchowa.

W ramach obowiązującego w roku 2023 Programu, Gminny Ośrodek Pomocy Społecznej w Widuchowej podjął następujące działania:

1. Opracowanie i realizacja 3-letniego gminnego programu wspierania rodziny. W dniu 29 grudnia 2022 r. Rada Gminy Widuchowa, w drodze uchwały, przyjęła Gminny Program Wspierania Rodziny na lata 2023 – 2025.
2. Tworzenie możliwości podnoszenia kwalifikacji przez asystentów rodziny (asystent rodziny w roku 2023 brał udział w szkoleniach: „Zmiany w ustawie o przeciwdziałaniu przemocy w rodzinie 2023”; „Przeciwdziałanie przemocy domowej – rewolucyjne zmiany 2023”; „Plan pomocy rodzinie oraz plan pomocy dziecku umieszczonemu w pieczy zastępczej”; „Vademecum dla osób przetwarzających dane”).
3. Tworzenie oraz rozwój systemu opieki nad dzieckiem, w tym placówek wsparcia dziennego oraz praca z rodziną przeżywającą trudności w wypełnianiu funkcji opiekuńczo-wychowawczych poprzez:
 - a) zapewnienie rodzinie przeżywającej trudności wsparcia i pomocy asystenta rodziny oraz dostępu do specjalistycznego poradnictwa – w 2023 r. wsparciem asystenta



rodziny objętych było 13 rodzin. Asystent rodziny wykonywał następujące działania:

- udzielał pomocy rodzinom w poprawie ich sytuacji życiowej, w tym zdobywaniu umiejętności prawidłowego prowadzenia gospodarstwa domowego,
 - udzielał pomocy rodzinom w rozwiązywaniu problemów socjalnych,
 - udzielał pomocy rodzinom w rozwiązywaniu problemów psychologicznych;
 - kierował na konsultacje prawne i psychologiczne prowadzone bezpłatnie w Urzędzie Gminy Widuchowa,
 - pomagał w redagowaniu różnorodnych wniosków i pism,
 - udzielał pomocy rodzinom w rozwiązywaniu problemów wychowawczych z dziećmi,
 - wspierał aktywność społeczną rodzin – w roku 2023 placówki oświatowe z terenu Gminy Widuchowa organizowały wydarzenia o różnej tematyce, na terenie gminy odbywało się wiele wydarzeń o charakterze kulturalnym,
 - udzielał pomocy rodzinom w rozwiązywaniu problemów zdrowotnych dzieci i rodziców,
 - motywował członków rodziny do podnoszenia kwalifikacji zawodowych,
 - udzielał pomocy w poszukiwaniu, podejmowaniu i utrzymaniu pracy zarobkowej,
 - współpracował z rodzinami biologicznymi dzieci, które decyzją Sądu zostały umieszczone w pieczy zastępczej. Celem pracy w takich rodzinach jest poprawa ich funkcjonowania i umożliwienie powrotu dzieciom do domu rodzinnego.
- b) organizowanie szkoleń i tworzenie warunków do działania rodzin wspierających- w 2023 r. zadanie to nie było realizowane z uwagi na brak chętnych na zostanie rodziną wspierającą. Pracownicy socjalni, asystent rodziny podejmują działania na rzecz utworzenia rodzin wspierających poprzez upowszechnianie informacji i zachęcanie osób z najbliższego otoczenia dziecka i rodziny, jest to głównie rodzina biologiczna oraz sąsiedzi. GOPS rozpowszechnia ulotkę informacyjną, która została umieszczona na stronie internetowej Gminy Widuchowa;
- c) prowadzenie placówek wsparcia dziennego oraz zapewnienie w nich miejsc dla dzieci – w 2023 r. prowadzona była Placówka Wsparcia Dziennego- Świetlica Środowiskowa w Widuchowej w formie pracy podwórkowej realizowanej przez wychowawcę. Służyła ona dzieciom i młodzieży szukającym azylu, wsparcia, pomocy oraz miejsca atrakcyjnego, spokojnego spędzania czasu wolnego. W roku 2023 do Placówki uczęszczało około 5 dzieci. Koszty utrzymania placówki - wynagrodzenie oraz zakup materiałów wyniósł – 33 486,17 zł.

W roku 2023, jako zadanie zlecone organizacji pozarządowej, kolejny rok prowadzona była Placówka Wsparcia Dziennego w Lubiczu w formie opiekuńczej. Zadanie to realizowane było przez Towarzystwo Przyjaciół Dzieci w Szczecinie, na podstawie ogłoszonego konkursu przez gminę. Placówka funkcjonowała we wszystkie dni robocze w wymiarze co najmniej 4 godziny dziennie, w godzinach dostosowanych do potrzeb uczestników oraz rodziców. Placówka prowadzona była w obiekcie stanowiącym własność gminy. W placówce zatrudniona była kadra spełniająca wymogi prawa. Placówka zapewniała



dzieciom pomoc w nauce, opiekę i wychowanie, organizację czasu wolnego, zabaw, zajęć sportowych oraz rozwój zainteresowań, w tym zajęć animacyjnych, zajęć socjoterapeutycznych, dożywianie podopiecznych placówki, współpracę z rodzicami oraz placówkami oświatowymi. Placówka zapewniała miejsce dla 15 dzieci i młodzieży w wieku szkolnym z terenu gminy.

Głównym założeniem działań placówki było: promocja i integracja dzieci i ich rodziców. Podczas pobytu w placówce dzieci odrabiały lekcje, nadrabiały zaległości szkolne, a także podnosiły swoją wiedzę z zakresu edukacji szkoły podstawowej w celu osiągnięcia lepszych wyników w szkole.

W placówce realizowany był projekt „Nie ma jak w domu” w ramach którego dzieci uczestniczą w zajęciach ogólnorozwojowych, które mają na celu podnoszenie kompetencji kluczowych: rozumienie i tworzenie informacji, kompetencje językowe, matematyczne oraz kompetencje w zakresie nauk przyrodniczych, technologii i inżynierii, kompetencje cyfrowe, osobiste, społeczne i w zakresie uczenia się, kompetencje obywatelskie, w zakresie przedsiębiorczości oraz świadomości i ekspresji kulturalnej. W ramach projektu prowadzone były zajęcia z socjoterapii, aflaton, poradnictwo psychologiczne, pedagogiczne i prawne.

Wsparciem objęto 15 rodzin w kryzysie, którym udzielono wsparcia psychologicznego, prawnego i pedagogicznego. Pedagog rodzinny w sposób ciągły pracował z rodzinami. Organizowano warsztaty dla rodziców w formie spotkań podnoszących kompetencje rodzicielskie.

Na realizację zadań wynikających z ustawy o wspieraniu rodziny i systemie pieczy zastępczej w 2023 roku wydatkowano kwotę 264 496,07 zł oraz kwotę 36 577,13 zł za pobyt dziecka w DPS. Łącznie była to kwota 301 073,20 zł.

W 2023 roku Gmina Widuchowa współfinansowała pobyt dziecka w rodzinie zastępczej, rodzinnym domu dziecka, placówce opiekuńczo-wychowawczej.

Zgodnie z art. 191 ust. 8 ustawy o wspieraniu rodziny i pieczy zastępczej w przypadku umieszczenia dziecka w rodzinie zastępczej albo w rodzinnym domu dziecka, gmina właściwa ze względu na miejsce zamieszkania dziecka ponosi odpowiednio wydatki w wysokości:

- a) 10% wydatków na opiekę i wychowanie dziecka w pierwszym roku pobytu dziecka w pieczy zastępczej,
- b) 30% wydatków na opiekę i wychowanie w drugim roku pobytu dziecka,
- c) 50% wydatków w trzecim roku i następnych latach.

W roku 2023 wydatki gminy związane z umieszczeniem dziecka w rodzinie zastępczej albo w rodzinnym domu dziecka wyniosły 153 876,20 zł, w rodzinach zastępczych oraz w placówkach opiekuńczo - wychowawczych przebywało 23 dzieci. Liczba dzieci rośnie z roku na rok. Do rodzin biologicznych powróciło sześćcioro dzieci. Jedno z dzieci, postanowieniem Sądu Rodzinnego, umieszczone zostało w Domu Pomocy Społecznej dla dzieci, młodzieży i dorosłych niepełnosprawnych intelektualnie w Nowym Czarnowie.

W roku 2023 koszt pobyt ten został pokryty ze środków własnych Gminy i wyniósł 36 577,13 zł.

Gminny Ośrodek Pomocy Społecznej w Widuchowej przekazuje Wojewodzie Zachodniopomorskiemu, dwa razy w roku, sprawozdania rzeczowo-finansowe z zakresu wspierania rodziny. Sprawozdania te przekazywane są w wersji elektronicznej,



z zastosowaniem systemu teleinformatycznego, o którym mowa w art. 187 ust. 3 ustawy (systemy te stanowią integralną część systemów stosowanych do realizacji świadczeń rodzinnych).

Gminny Ośrodek Pomocy Społecznej w Widuchowej, na bieżąco prowadzi monitoring sytuacji dzieci w rodzinach objętych pomocą GOPS. Zadanie to jest realizowane przez asystenta rodziny i pracowników socjalnych. W związku z tym prowadzona jest współpraca ze szkołami z terenu gminy i poza nią, z Powiatowym Centrum Pomocy Rodzinie w Gryfinie oraz innymi instytucjami zajmującymi się sprawami rodziny. W przypadku stwierdzenia zagrożenia lub bardzo niepokojącej sytuacji w rodzinie – podejmowane są odpowiednie działania.

W roku 2023 Gminny Ośrodek Pomocy Społecznej w Widuchowej, jako podmiot organizujący pracę z rodziną na terenie Gminy Widuchowa, podejmował działania na rzecz kobiet w ciąży, ich rodzin oraz rodzin z dzieckiem u którego zdiagnozowano ciężkie i nieodwracalne upośledzenie albo nieuleczalną chorobę zagrażającą jego życiu, które powstały w prenatalnym okresie rozwoju dziecka lub w czasie jego porodu. Działania polegały na opracowaniu i zamieszczeniu lokalnego informatora „Za Życiem” na stronie internetowej i tablicy ogłoszeń Urzędu Gminy Widuchowa oraz w Biuletynie Informacji Publicznej GOPS Widuchowa. Ponadto informacji i poradnictwa w tym obszarze udzielali pracownicy GOPS.

W roku 2023 nie wpłynął żaden wniosek o koordynację poradnictwa opisanego w art. 8 ustawy o wsparciu kobiet w ciąży i rodzin „Za Życiem”.

ZADANIA WYNIKAJĄCE Z GMINNEGO PROGRAMU PRZECIWDZIAŁANIA PRZEMOCY W RODZINIE ORAZ OCHRONY OFIAR PRZEMOCY W RODZINIE

Realizatorem Gminnego Programu Przeciwdziałania Przemocy w Rodzinie oraz Ochrony Ofiar Przemocy w Rodzinie dla Gminy Widuchowa na lata 2023-2027, który został przyjęty Uchwałą Nr XLV/346/2022 Rady Gminy Widuchowa z dnia 29 grudnia 2022 roku w sprawie przyjęcia Gminnego Programu Przeciwdziałania Przemocy w Rodzinie oraz Ochrony Ofiar Przemocy w Rodzinie dla Gminy Widuchowa na lata 2023-2027, jest Gminny Ośrodek Pomocy Społecznej w Widuchowej.

Adresatami Gminnego Programu są: ofiary i sprawcy przemocy, rodzice i opiekunowie krzywdzonych dzieci, rodziny i osoby dotknięte zjawiskiem przemocy, przedstawiciele instytucji i służb pracujących z osobami i rodzinami dotkniętymi przemocą (pedagodzy, psycholodzy, nauczyciele, pracownicy socjalni, asystenci rodzin, pracownicy Sądu, policjanci, wychowawcy, terapeuci, kuratorzy społeczni, pracownicy służby zdrowia, duchowni), przedstawiciele władz lokalnych (radni, sołtysi), mieszkańcy Gminy Widuchowa.

Realizatorami Gminnego Programu są: Urząd Gminy Widuchowa, Gminny Ośrodek Pomocy Społecznej w Widuchowej, Gminna Komisja Rozwiązywania Problemów Alkoholowych w Widuchowej, placówki opieki zdrowotnej, placówki oświatowe, dzielnicowi Posterunku Policji Widuchowa – Banie, kościoły, świetlice środowiskowe, Zespół Kuratorskiej Służby Sądowej w Gryfinie, ochotnicza straż pożarna, psycholog



przy współpracy: Sądu Rejonowego w Gryfinie, Komendy Powiatowej Policji w Gryfinie, Powiatowego Centrum Pomocy Rodzinie w Gryfinie.

Monitorowaniem realizacji Gminnego Programu i czuwaniem nad prawidłowym wykonywaniem zadań zajmuje się Przewodniczący Gminnego Zespołu Interdyscyplinarnego.

W celu realizacji zadań określonych w gminnym programie został powołany Zespół Interdyscyplinarny. Zadaniem Zespołu jest prowadzenie zintegrowanych działań oraz koordynowanie działań podmiotów o których mowa w art. 9a ust.10 ustawy z dnia 29 lipca 2005 r. o przeciwdziałaniu przemocy w rodzinie tj. jednostek organizacyjnych pomocy społecznej, gminnej komisji rozwiązywania problemów alkoholowych, Policji, oświaty, ochrony zdrowia, organizacji pozarządowych. W 2023 roku, Zarządzeniem Nr 728 /2023 Wójta Gminy Widuchowa z dnia 27 września 2023 r. został powołany nowy skład Zespołu Interdyscyplinarnego do spraw przeciwdziałania przemocy domowej w Gminie Widuchowa. Zespół liczy 21 osób, przedstawicieli wyżej wymienionych podmiotów.

W 2023 roku do Zespołu Interdyscyplinarnego wpłynęło 25 „Niebieskich Kart A” w których podjęto działania interwencyjne tj.:

- 1) wysłano pięć wniosków do sądu o wgląd w sytuację rodziny,
- 2) siedemnaście osób skierowano do Gminnej Komisji Rozwiązywania Problemów Alkoholowych oraz konsultanta ds. uzależnień,
- 3) informowano o możliwości skorzystania z programów korekcyjnych i edukacyjnych w PCPR Gryfino,
- 4) pięć osób skierowano do programu korekcyjnego dla sprawców przemocy w PCPR Gryfino.

W 2023 roku Zespół Interdyscyplinarny odbył 4 spotkania.

Zespół Interdyscyplinarny wypracował spójne procedury postępowania podczas interwencji wobec ofiar i sprawcy przemocy w rodzinie, które realizowane były na podstawie Rozporządzenia Rady Ministrów z dnia 13 września 2011 r. w sprawie procedury „Niebieskiej Karty” oraz wzorów formularzy „Niebieska Karta”.

Zbieranie informacji dotyczących skali występowania zjawiska przemocy w rodzinie na terenie gminy Widuchowa realizowane były poprzez rejestrowanie przypadków przemocy domowej w rejestrach wewnętrznych prowadzonych przez pomoc społeczną.

W 2023 roku do Zespołu Interdyscyplinarnego przekazano 25 Niebieskich Kart, z tego: 20 przekazanych zostało przez przedstawicieli policji, 5 przekazano przez przedstawicieli pomocy społecznej. W roku 2023 zakończono 18 procedur Niebieskiej Karty, w trakcie realizacji jest 7 procedur wszczętych już w 2023 roku.

W roku 2023, na realizację działań Gminnego Programu Przeciwdziałania Przemocy w Rodzinie i Ochrony Ofiar Przemocy w Rodzinie, w ramach pracy zespołu, wydatkowano środki Gminnego Ośrodka Pomocy Społecznej na łączną kwotę 3 472,00 zł.



17. Organizacje społeczne

W 2023 r., na terenie Gminy Widuchowa funkcjonowały następujące organizacje społeczne:

- Stowarzyszenie „Nadodrzańskie Klimaty”,
- Stowarzyszenie na Rzecz Rozwoju Gminy Widuchowa,
- Stowarzyszenie „Najważniejszy Jest Człowiek”,
- Klub Sportowy KS „Łabędź” Widuchowa,
- Klub Sportowy LUKS Krzywin,
- Klub Sportowy KS „Czarni Czarnówko”,
- Koło Gospodyń Wiejskich Lawenda w Widuchowej,
- Koło Gospodyń Wiejskich Rynickie Kwiatki w Rynicy,
- Koło Gospodyń Wiejskich Szafir w Krzywiniu,
- Koło Gospodyń Wiejskich Lubiczanki w Lubiczu,
- Koło Gospodyń Wiejskich w Ognicy,
- Koło Gospodyń Wiejskich Wilczy Żar w Żarczynie,
- Ochotnicza Straż Pożarna w Widuchowej,
- Ochotnicza Straż Pożarna w Krzywiniu,
- Ochotnicza Straż Pożarna w Ognicy.

Współpraca Gminy Widuchowa z organizacjami pozarządowymi, podmiotami prowadzącymi działalność pożytku publicznego i stowarzyszeniami jednostek samorządu terytorialnego w 2023 roku realizowana była w ramach programu przyjętego Uchwałą Nr XLIV/336/2022 Rady Gminy Widuchowa z dnia 29 listopada 2022 r. w sprawie uchwalenia „Programu współpracy Gminy Widuchowa z organizacjami pozarządowymi na rok 2023” zmienionego Uchwałą Nr XLV/351/2022 Rady Gminy Widuchowa zmieniająca uchwałę w sprawie uchwalenia „Programu współpracy Gminy Widuchowa z organizacjami pozarządowymi na rok 2023”.

Głównym celem współpracy było kształtowanie partnerstwa pomiędzy samorządem Gminy, a działającymi na rzecz jej mieszkańców organizacjami pozarządowymi, wspólnie dążących do rozwoju gminy. Program współpracy dotyczył społeczników oraz organizacji pozarządowych prowadzących działalność pożytku publicznego na terenie Gminy lub na rzecz mieszkańców Gminy niezależnie od miejsca siedziby podmiotu.

Priorytetowymi obszarami współpracy Gminy z organizacjami są: wspieranie i upowszechnianie kultury fizycznej, upowszechnianie kultury we wszystkich środowiskach społecznych poprzez organizowanie imprez kulturalnych i artystycznych, zapewnienie atrakcyjnych form spędzania czasu wolnego przez mieszkańców gminy w każdym wieku.

W 2023 r. na realizację zadań publicznych objętych programem współpracy Gminy Widuchowa z organizacjami pozarządowymi, podmiotami prowadzącymi działalność pożytku publicznego i stowarzyszeniami jednostek samorządu terytorialnego przeznaczono kwotę w wysokości 110.000,00 złotych, wykorzystano 110.000,00 złotych.

Dotacje zostały udzielone po przeprowadzeniu konkursu na realizację zadań publicznych w zakresie wspierania i upowszechniania kultury fizycznej. Komisja konkursowa dokonała oceny ofert złożonych w otwartym konkursie ogłoszonym przez Wójta Gminy.



Wpłynęły 3 oferty- wszystkie zostały ocenione pozytywnie i Komisja zaproponowała przyznanie dofinansowania we wnioskowanej wysokości.

Sprawozdanie z realizacji zadania przedstawia zestawienie:

L.p.	Nazwa zadania	Nazwa oferenta	Wysokość przyznanej dotacji (zł)	Wysokość wykorzystanej dotacji (zł)
1.	Wspieranie i upowszechnianie kultury fizycznej w miejscowości Czarnówko	Klub Sportowy Czarni Czarnówko 1 74-120 Widuchowa	15.000,00	15.000,00
2.	Wspieranie i upowszechnianie kultury fizycznej w miejscowości Krzywin	Ludowy Uczniowski Klub Sportowy Krzywin ul. Mazowiecka 21 74-100 Gryfino	15.000,00	15.000,00
3.	Wspieranie i upowszechnianie kultury fizycznej w miejscowości Widuchowa pn. „Piłka rodzinną pasją w Widuchowej”	Klub Sportowy „Łabędź” Widuchowa ul. Tatrzańska 11 a 74-120 Widuchowa	80.000,00	80.000,00
RAZEM			110.000,00	110.000,00

W 2023 r. w Gminie Widuchowa realizowano również zadanie, które mieściło się w zakresie priorytetowych zadań publicznych wskazanych w programie współpracy gminy z organizacjami pozarządowymi. Zadaniem tym było prowadzenie placówki wsparcia dziennego na terenie Gminy Widuchowa w miejscowości Lubicz. W pierwszym kwartale 2023 r., po przeprowadzeniu konkursu na realizację tego zadania, przydzielono placówce dotację na kwotę 15.000,00 zł. Działalność jej obejmowała okres od 05.01.2023 r. do 30.04.2023 r. Dotacja została wykorzystane w pełnej wysokości.

Towarzystwo Przyjaciół Dzieci Zachodniopomorski Oddział Regionalny w Szczecinie nie otrzymało dofinansowania zewnętrznego na prowadzenie placówki w Lubiczu, dlatego też postanowiono zwiększyć zaplanowane wydatki na realizację zadania o 30.000,00 zł.

Dotacja została przydzielona po przeprowadzeniu konkursu na realizację zadania publicznego w zakresie prowadzenia placówki wsparcia dziennego na terenie Gminy Widuchowa w miejscowości Lubicz w okresie od 15.05.2023 r. do 31.12.2023 r. Komisja konkursowa dokonała oceny jedynej oferty złożonej w otwartym konkursie ofert ogłoszonym przez Wójta Gminy Widuchowa. Oferta została oceniona pozytywnie i Komisja zaproponowała przyznanie dofinansowania we wnioskowanej wysokości.

L.p.	Nazwa zadania publicznego	Nazwa oferenta	Wysokość przyznanej dotacji (zł)	Wysokość wykorzystanej dotacji (zł)
1.	Prowadzenie placówki wsparcia dziennego na terenie Gminy Widuchowa w miejscowości Lubicz w okresie od 05.01.2023 r. do 30.04.2023 r.	Towarzystwo Przyjaciół Dzieci Zachodniopomorski Oddział Regionalny w Szczecinie	15.000,00	15.000,00
2.	Prowadzenie placówki wsparcia dziennego na terenie Gminy Widuchowa w miejscowości Lubicz w okresie od 15.05.2023 r. do 31.12.2023 r.	Towarzystwo Przyjaciół Dzieci Zachodniopomorski Oddział Regionalny w Szczecinie	30.000,00	30.000,00
3.	RAZEM		45.000,00	45.000,00



18. Ochrona przeciwpożarowa

Zgodnie z art. 7 ust.1 pkt 14 ustawy z dnia 8 marca 1990 r. o samorządzie gminnym jednym z zadań własnych gminy jest zapewnienie mieszkańcom ochrony przeciwpożarowej, która została oparta o funkcjonujące w gminie trzy jednostki ochotniczych straży pożarnych, z czego dwie znajdują się w Krajowym Systemie Ratowniczo-Gaśniczym (Widuchowa i Krzywina).

Wszystkie jednostki mają status stowarzyszeń, są zarejestrowane w Krajowym Rejestrze Sądowym (KRS), mają nadane numery REGON i NIP oraz posiadają własne konta bankowe.

JEDNOSTKI OSP GMINY WIDUCHOWA





Stan osobowy jednostek zgodnie z danymi przedstawionymi przez zarządy jednostek.

- Liczba członków zwyczajnych 134, w tym mężczyzn 105, kobiet 29,
- Liczba członków honorowych 5, wspierających 18,
- Liczba członków razem 157, w tym mężczyzn 125, kobiet 32,
- Liczba członków zwyczajnych mogących brać bezpośredni udział w akcjach ratowniczo-gaśniczych 41, w tym mężczyzn 35, kobiet 6.

MŁODZIEŻOWE DRUŻYNY POŻARNICZE

Liczba Młodzieżowych Drużyn Pożarniczych 3, członków 58, w tym chłopców 27, dziewcząt 31.

- Młodzieżowa Drużyna Pożarnicza Widuchowa – 23 członków,
- Młodzieżowa Drużyna Pożarnicza Krzywiny – 25 członków,
- Młodzieżowa Drużyna Pożarnicza Ognica – 10.

W 2023 roku jednostki OSP z terenu Gminy Widuchowa uczestniczyły w 143 wyjazdach do zdarzeń. Największą liczbę wyjazdów zanotowała OSP Widuchowa – 79 akcji. Opisywane wyjazdy następowały z dyspozycji stanowiska kierowania PSP w Gryfinie.





Oprócz tego miały miejsce inne wyjazdy na zlecenie Gminy lub za zgodą przełożonych, m.in. do usuwania gniazd błonkoskrzydłych (szerszenie, osy), odśnieżania dróg gminnych.

ZESTAWIENIE WYJAZDÓW WEDŁUG DANYCH PSP ZA ROK 2023

	Widuchowa	Krzywin	Ognica	Razem
Ogółem	79	55	9	143
Požary	23	15	2	40
Miejscowe zagrożenia	51	37	7	95
Fałszywe alarmy	5	3	0	8

UDZIAŁ W SZKOLENIACH

W 2023 r. strażacy uczestniczyli m.in. w następujących szkoleniach:

- kurs KPP (kwalifikowanej pierwszej pomocy)
- szkolenie w zakresie współpracy z LPR
- kurs sternika
- III Polsko-Niemiecki Dzień Szkoleniowy Straży Pożarnych w Penkun (Niemcy), w którym wzięło udział łącznie 16. jednostek (8 polskich i 8 niemieckich). W ramach szkolenia przygotowano osiem stacji, które obejmowały zarówno część teoretyczną jak i praktyczną i swoją tematyka obejmowały: pierwszą pomoc + użycie AED, awaryjne otwieranie drzwi, użycie gaśnic, budowanie linii gaśniczej, pożary lasów i roślinności, techniki sprawiania drabiny, techniki operowania prądami gaśniczymi i ratownictwo techniczne.



UDZIAŁ W ZAWODACH

- 1 lipca 2023 r. na terenie boiska sportowego KS „Łabędź” Widuchowa przeprowadzone zostały XXV Międzygminne Zawody Sportowo – Pożarnicze, których organizatorem była Gmina Widuchowa, Zarząd Gminny ZOSP RP w Widuchowej oraz jednostki z terenu gminy. Nasze jednostki zajęły odpowiednio miejsca w klasyfikacji generalnej:
 1. OSP Krzywiny miejsce 5,
 2. OSP Widuchowa miejsce 8
 3. OSP Ognica miejsce 10.
- Gminne Potyczki Sportowo Pożarnicze Młodzieżowych Drużyn Pożarniczych, które odbyły się 16 września 2023r. w Ognicy.
- Udział członków MDP eliminacjach gminnych i powiatowych Ogólnopolskiego Turnieju Wiedzy Pożarniczej.





XXV Międzygminne Zawody Sportowo – Pożarnicze

BUDŻET OSP W ROKU 2023

Budżet OSP na 2023 r. wyniósł **423 888,88 zł** (w tym: kwota **40 000,00 zł** dotacji z Ministerstwa Sprawiedliwości).

NAJWAŻNIEJSZE WYDATKI W 2023 ROKU

L.p.	Pozycja	Kwota wydatku
1.	Ekwiwalent za udział w akcjach i szkoleniach – łącznie z czego: <ul style="list-style-type: none"> • Ekwiwalent z udział w akcjach i szkoleniach – 37 356,00 zł • Ekwiwalent za działania związane z dowożeniem wody podczas awarii SUW w Widuchowej (w ramach zarządzania kryzysowego) – 7 776,00 zł). 	45 132,00 zł
2.	Składki na ZUS i wynagrodzenia bezosobowe	38 098,00 zł
3.	Woda do picia	1 170,60 zł
4.	Zakup materiałów i wyposażenia	77 659,04 zł
5.	Zakup środków żywności	4 226,00 zł
6.	Zakup energii i wody	11 358,72 zł
7.	Usługi remontowe (wozy bojowe i sprzęt)	43 484,17 zł.
8.	Usługi zdrowotne	1 470,00 zł
9.	Usługi pozostałe (transportowe, serwis i przeglądy techniczne pojazdów, legalizacje butli i urządzeń, wymiana opon)	45 641,15 zł
10.	Różne opłaty i składki	39 974,65 zł
11.	Podatek od nieruchomości	8 229,00 zł



DZIAŁANIA INWESTYCYJNE W 2023 ROKU

- Malowanie elewacji budynku remizy OSP Krzywin – 20 000, 00 zł,
- Remont wieży w budynku OSP Widuchowa – 30 750,00 zł



Remont wieży remizy OSP Widuchowa i malowanie elewacji budynku remizy OSP Krzywin

UDZIELONE DOTACJE I ICH WYKORZYSTANIE W 2023 ROKU

1. Jednostki OSP otrzymały w 2023 r. dotacje z budżetu Gminy na pokrycie wkładu własnego do zakupów w ramach Krajowego Systemu Ratowniczo – Gaśniczego Mały Strażak w następującej wysokości:
 - OSP Widuchowa – 2 581,61 zł,
 - OSP Krzywin – 3 420,00 zł,
 - OSP Ognica – 2 000,00 zł.
2. Dotacja dla OSP Krzywin na malowanie elewacji budynku remizy – 20 000,00 zł.



INNE ZAKUPIONE, POZYSKANE PRZEZ OCHOTNICZE STRAŻE POŻARNE WYPOSAŻENIE

OSP Widuchowa

- **W ramach dotacji z Krajowego Systemu Ratowniczo Gaśniczego**

- klucz do hydrantów
- prądownica pianowa z pojemnikiem 5l SCOTTY
- pas ratowniczy węgorz
- zestaw do pozoracji ran
- tłumica metalowa
- buty strażackie skórzane

Łączna wartość zakupu 4 441,70 zł

- **W ramach 1,5% podatku**

- buty
- rękawice techniczne

Łączna wartość zakupu dotacja - 2 277,54 zł.

- **W ramach dotacji dla Młodzieżowych Drużyn Pożarniczych**

- koszula MDP
- Klucz łącznikowy
- oznaczenia funkcyjne MDP
- rozdzielcza kulowy
- czapka z daszkiem MDP
- hełm MDP
- toporek z futerałem
- ubranie koszarowe
- tablet

Łączna wartość zakupu (dotacja - 8 706,49 zł.

- Dzięki środkom z rezerwy ogólnej budżetu państwa w celu wzmocnienia zdolności ratowniczych jednostek ochrony przeciwpożarowej, które są włączone w krajowy system ratowniczo-jednostka OSP Widuchowa otrzymała łódź ratowniczą Marims 500 Mazuria. Łódź ma długość 4,82 metra, pomieści jednocześnie 8 osób i jest wyposażona w silnik zaburtowy o mocy 50 KM..



OSP Krzywin

- W ramach dotacji z Wojewódzkiego Funduszu Ochrony Środowiska i Gospodarki Wodnej w Szczecinie (Program Remiza) oraz Urzędu Gminy Widuchowa:

wykonanie termomodernizacji (ocieplenia) budynku remizy o powierzchni 270 m² obejmująca m.in.: ocieplenie ścian styropianem o grubości 12 cm, ułożenie siatki z włókna szklanego wraz z klejem, zabezpieczenie rogów narożnikami i obrzeżami, wykonanie tynku typu Baranek połączone z wykonaniem drewnianej podbitki wraz punktami świetlnymi. Łączna wartość zadania **70 420,00 zł**, z czego:

- dotacja z WFOŚiGW w Szczecinie 40 000,00 zł,
- dotacja z gminy 20 000,00 zł,
- wkład własny jednostki 10 420,00 zł.





- W ramach dotacji z Urzędu Marszałkowskiego Województwa Zachodniopomorskiego w Szczecinie (Granty Strażackie) oraz Urzędu Gminy Widuchowa:

wykonanie ogrodzenia terenu remizy 29 338,62 zł z czego:

- dotacja z Urzędu Marszałkowskiego 19577,74 zł,
- wkład własny jednostki 2 010,88 zł.
- wolontariat członków OSP wykazana we wniosku o dofinansowanie 7 750,00 zł,



Wykonanie ogrodzenia terenu remizy OSP Krzywin

- W ramach dotacji z Funduszu Składkowego Ubezpieczenia Społecznego Rolników:
 - szelki bezpieczeństwa z pasem biodrowym – 2 szt.,
 - węże tłoczne W 42 – 4 szt.,
 - węże tłoczne W 75 – 4 szt.,
 - przedłużacz elektryczny 3 x 2,50 o długości 40 m,
 - detektor prądu przemiennego wraz z laną dielektryczną.



Łączna wartość zakupu 7 650,00 zł (dotacja FUSUR – 5 000,00 zł, dotacja z budżetu gminy - 2 650,00 zł).

- **W ramach dotacji z Krajowego Systemu Ratowniczo Gaśniczego:**

Komplet ubrania specjalnego Aurum EX NEW 3 częściowego

Łączna wartość zakupu 4 300,00 zł (dotacja KSRG– 3 500,00 zł, dotacja z gminy – 800,00 zł).

- **W ramach dotacji dla Młodzieżowych Drużyn Pożarniczych**

- tablet Samsung Galaxy,
- drukarka Epson,
- ubranie koszarowe dla MDP,
- rękawice ochronne MDP (24 pary),
- pas MDP (8 szt.),
- toporek z futerałem MDP (8 szt.),
- buty strażackie (2 pary),
- kładka MDP.

Łączna wartość zakupu 8 530,03 zł (dotacja KSRG MDP– 6 724,00 zł, dotacja z gminy- 1 772,20 zł, środki własne OSP – 28,83 zł).

- **W ramach środków własnych OSP Krzywin**

- montaż systemu monitorowania (3 kamer) – za kwotę 2 950,00 zł.

OSP Ognica

- **W ramach dotacji z Fundusz Składkowy Ubezpieczenia Społecznego Rolników:**

Defibrylator AED Philips Frx.

Łączna wartość zakupu 7784,00 zł (dotacja FSUSR– 2600,00 zł, dotacja z gminy -4184,00 zł, wkład własny 1000,00 zł).

- **Dotacji MSWiA przygotowanie jednostek OSP do działań ratowniczo - gaśniczych :**

- 4x Radiotelefon nasobny,
- 3x Rękawice,
- 4x Akumulatory do latarek.

Łączna wartość zakupu 5016,60 zł (dotacja MSWiA - 4000,00 zł, dotacja z budżetu gminy - 1016,60 zł).

- **Dotacja MSWiA – MDP**

- 8x Ubranie koszarowe MDP,
- 8x Hełm MDP.

Łączna wartość zakupu 2528,00zł (Dotacja MSWiA 2000,00 zł, dotacja z budżetu gminy 528,00 zł).



19. Sprawy administracyjne

AKTY STANU CYWILNEGO I SPRAWY OBYWATELSKIE W 2023 ROKU

W 2023 r. w Urzędzie Stanu Cywilnego w Widuchowej udzielono **19** ślubów, poza Urzędem **1** ślub, poza granicami administracyjnymi gminy zawarto **15** związków małżeńskich. Liczba udzielonych ślubów przez duchownego wyniosła **3**, zarejestrowano **1** związek małżeński zawarty poza granicami Rzeczypospolitej Polskiej.

W roku objętym raportem wydano łącznie **772** odpisów aktów stanu cywilnego (urodzenia, małżeństwa, zgonu).

W 2023 r. przeciętny czas oczekiwania na wydanie dowodu osobistego wynosił 20 dni, a zaświadczenia wydawano bez zbędnej zwłoki – „od ręki”, wydano **429** dowodów osobistych.

Wydano **12** decyzji w sprawach meldunkowych.

DECYZJE ADMINISTRACYJNE WYDANE W 2023 ROKU

1. Wydano 7 decyzji o ustaleniu lokalizacji inwestycji celu publicznego dla terenów o powierzchni 552,282 ha,
2. Wydano 48 decyzji o warunkach zabudowy dla terenu o łącznej powierzchni 122,7453 ha, w tym 0 dotyczące zabudowy wielorodzinnej, 30 dotyczące zabudowy jednorodzinnej, 3 dotyczące zabudowy usługowej i 15 dotyczących innej zabudowy,
3. W roku 2023 wydano 6 decyzji odmownych dotyczących warunków zabudowy i zagospodarowania terenu,
4. Wydano 16 decyzji zatwierdzających podział nieruchomości,
5. Wydano **5** decyzji w sprawie zajęcia pasa drogowego,
6. Wydano 12 decyzji zezwalających na wykonanie zjazdu na drogę gminną,
7. Wydano **5** decyzje zezwalających na umieszczenie w pasie drogi gminnej urządzeń infrastruktury technicznej niezwiązanej z potrzebami zarządzania drogami.

W 2023 roku wydano następujące decyzje dotyczące podatków:

1. Decyzja ustalająca wysokość zobowiązania w podatku od nieruchomości – **368**,
2. Decyzja w sprawie łącznego zobowiązania podatkowego (podatek od nieruchomości, podatek rolny i podatek leśny) – **1463**,
3. Decyzja ustalająca wysokość zobowiązania w podatku rolnym – **402**,
4. Decyzja ustalająca wysokość zobowiązania w podatku leśnym – **2**,
5. Decyzja ustalająca wysokość zobowiązania w podatku od środków transport. – **0**,
6. Decyzja w sprawie umorzenia zaległości w podatkach – **0**,
7. Decyzja w sprawie odroczenia terminu płatności w podatku od nieruchomości – **0**,
8. Decyzja w sprawie udzielenia ulgi w podatku rolnym z tytułu nabycia gruntów – **2**,
9. Decyzja ustalająca zwrot podatku akcyzowego dla producentów rolnych – **142**.



DECYZJE ŚRODOWISKOWE WYDANE W 2023 ROKU

Wydano 5 decyzji o środowiskowych uwarunkowaniach zgody na realizację przedsięwzięcia.

L.P.	PRZEDMIOT DECYZJI	WNOSKODAWCA	DATA WYDANIA I NR DECYZJI
1.	Budowa sieci wodociągowej Wilcze-Żarczyn-brak potrzeby przepr. ooś	Gmina Widuchowa	23.01.2023 r. OŚ.6220.7.4.2022.LR
2.	Budowa farm fotowoltaicznych o mocy do 12 MW wraz z infrastrukturą techniczną na działkach o nr ewid. 440 w obrębie Marwice w gminie Widuchowa– brak potrzeby przepr. ooś	PVE 178 Sp. z o.o. z siedzibą przy ul. Grunwaldzkiej 4/10, 85- 236 Bydgoszcz,	20.03.2023 r. OŚ.6220.5.12.2021.LR
3.	<p>1. Budowa elektrowni fotowoltaicznej Polesiny 1, Polesiny 2, Polesiny 3 każda o mocy do ok. 1 MW i o łącznej mocy do ok 3 MW (z opcjonalnym zwiększeniem mocy o dodatkowe 2 MW w sytuacji, gdy operator sieci wyrazi wolę, poprzez zwiększenie mocy paneli bez zmiany powierzchni przeznaczonej pod elektrownię) wraz ze stacjami transformatorowymi, magazynami energii oraz infrastrukturą towarzyszącą na działce ewidencyjnej nr 3/3, obręb Polesiny.</p> <p>2. Budowa elektrowni fotowoltaicznej Polesiny 4 o mocy do ok 1 MW (z opcjonalnym zwiększeniem mocy o dodatkowe 2 MW w sytuacji, gdy operator sieci wyrazi wolę, poprzez zwiększenie mocy paneli bez zmiany powierzchni przeznaczonej pod elektrownię) wraz ze stacjami transformatorowymi, magazynami energii oraz infrastrukturą towarzyszącą na części działki ewidencyjnej nr 35/4 obręb Polesiny.</p> <p>3. Budowa elektrowni fotowoltaicznej Polesiny 5 o mocy do ok 25,5 MW (z opcjonalnym zwiększeniem mocy o dodatkowe 4 MW w sytuacji, gdy operator sieci wyrazi wolę, poprzez zwiększenie mocy paneli bez zmiany powierzchni przeznaczonej pod elektrownię) wraz ze stacjami transformatorowymi, magazynami energii oraz infrastrukturą towarzyszącą na części działki ewidencyjnej nr 35/4 obręb Polesiny.</p> <p>4. Budowa elektrowni fotowoltaicznej Polesiny 6 o mocy do ok 1 MW (z opcjonalnym zwiększeniem mocy o dodatkowe 2 MW w sytuacji, gdy operator sieci wyrazi wolę, poprzez zwiększenie mocy paneli bez zmiany powierzchni przeznaczonej pod elektrownię) wraz ze stacjami transformatorowymi, magazynami energii oraz infrastrukturą towarzyszącą na części działki ewidencyjnej nr</p>	Słoneczne Oze 5 Sp. z o.o. z siedzibą przy ul. Jagiellońskiej 1/102, 42-200 Częstochowa	20.11.2023 r. OŚ.6220.4.8.2023.LR



	<p>208/1 obręb Polesiny.</p> <p>5. Budowa elektrowni fotowoltaicznej Polesiny 7 o mocy do ok 4 MW (z opcjonalnym zwiększeniem mocy o dodatkowe 4 MW w sytuacji gdy operator sieci wyrazi wolę, poprzez zwiększenie mocy paneli bez zmiany powierzchni przeznaczonej pod elektrownię) wraz ze stacjami transformatorowymi, magazynami energii oraz infrastrukturą towarzyszącą na części działki ewidencyjnej nr 208/1 obręb Polesiny, – brak potrzeby przeprowadzania ooś.</p>		
4.	<p>1. Budowa elektrowni fotowoltaicznej Polesiny 8 o mocy do ok 11 MW (z opcjonalnym zwiększeniem mocy o dodatkowe 4 MW w sytuacji gdy operator sieci wyrazi wolę, poprzez zwiększenie mocy paneli bez zmiany powierzchni przeznaczonej pod elektrownię) wraz ze stacjami transformatorowymi, magazynami energii oraz infrastrukturą towarzyszącą na części działki ewidencyjnej nr 118/2 obręb Polesiny.</p> <p>2. Budowa elektrowni fotowoltaicznej Polesiny 9 o mocy do ok 10 MW (z opcjonalnym zwiększeniem mocy o dodatkowe 4 MW w sytuacji gdy operator sieci wyrazi wolę, poprzez zwiększenie mocy paneli bez zmiany powierzchni przeznaczonej pod elektrownię) wraz ze stacjami transformatorowymi, magazynami energii oraz infrastrukturą towarzyszącą na części działki ewidencyjnej nr 118/6 oraz 128/2 obręb Polesiny.</p> <p>3. Budowa elektrowni fotowoltaicznej Polesiny 12 o mocy do ok 7,5 MW (z opcjonalnym zwiększeniem mocy o dodatkowe 4 MW w sytuacji gdy operator sieci wyrazi wolę, poprzez zwiększenie mocy paneli bez zmiany powierzchni przeznaczonej pod elektrownię) wraz ze stacjami transformatorowymi, magazynami energii oraz infrastrukturą towarzyszącą na działkach ewidencyjnych nr 47/2 obręb Polesiny, – brak potrzeby przeprowadzania ooś.</p>	<p>Słoneczne Oze 5 Sp. z o.o. z siedzibą przy ul. Jagiellońskiej 1/102, 42-200 Częstochowa</p>	<p>20.11.2023 r. OŚ.6220.5.9.2023.LR</p>
5.	<p>Budowa instalacji fotowoltaicznej o mocy do 10 MW wraz z infrastrukturą towarzyszącą na działce o nr 23/97 obręb Dębogóra, gmina Widuchowa – brak potrzeby przepr. ooś</p>	<p>Energia Gryfin Sp. z o.o. z siedzibą przy ul. Górnej 5, 10-040 Olsztyn</p>	<p>12.12.2023 r. OŚ.6220.8.5.2023.LR</p>
6.	<p>1. „Budowa elektrowni fotowoltaicznej Polesiny 10 o mocy do ok 7,5 MW (z opcjonalnym zwiększeniem mocy o dodatkowe 4 MW</p>	<p>Słoneczne Oze 5 Sp. z o.o. z siedzibą przy ul. Jagiellońskiej 1/102,</p>	<p>12.12.2023 r. OŚ.6220.7.4.2023.LR</p>



<p>w sytuacji gdy operator sieci wyrazi wolę, poprzez zwiększenie mocy paneli bez zmiany powierzchni przeznaczonej pod elektrownię) wraz ze stacjami transformatorowymi, magazynami energii oraz infrastrukturą towarzyszącą na działce ewidencyjnej nr 212/2, obręb Polesiny.</p> <p>2. Budowie elektrowni fotowoltaicznej Polesiny 11 o mocy do ok 10 MW (z opcjonalnym zwiększeniem mocy o dodatkowe 4 MW w sytuacji gdy operator sieci wyrazi wolę, poprzez zwiększenie mocy paneli bez zmiany powierzchni przeznaczonej pod elektrownię) wraz ze stacjami transformatorowymi, magazynami energii oraz infrastrukturą towarzyszącą na działce ewidencyjnej nr 114/2 obręb Polesiny, – brak potrzeby przeprowadzania ooś.</p>	42-200 Częstochowa	
--	--------------------	--

POSTĘPOWANIE WINDYKACYJNE W 2023 ROKU

Postępowanie windykacyjne należności podatkowych w 2023:

1. Ilość wystawionych i wysłanych upomnień za zaległości podatkowe – **606**.
2. Ilość wystawionych i skierowanych do Urzędów Skarbowych tytułów wykonawczych – **222**.

Postępowanie windykacyjne z tytułu opłaty za gospodarowanie odpadami komunalnymi w 2023 r.

1. Ilość wystawionych i wysłanych upomnień za zaległości z tytułu opłaty za gospodarowanie odpadami komunalnymi – **767**.
2. Ilość wystawionych i skierowanych do Urzędów Skarbowych tytułów wykonawczych – **257**.

Łączna kwota należności przekazana do egzekucji do Urzędu Skarbowego – **59 812,77 zł**.

ZARZĄDZENIA WÓJTA, SKARGI I PETYCJE W 2023 ROKU

Ilość Zarządzeń wydanych przez Wójta Gminy Widuchowa – **151**,
 Ilość skarg, które wpłynęły do Urzędu Gminy Widuchowa – **2**,
 Ilość petycji, które wpłynęły do Urzędu Gminy Widuchowa – **0**.



20. Działalność Rady Gminy Widuchowa

Zgodnie z art.15 ust.1 ustawy z dnia 8 marca 1990 r. o samorządzie gminnym rada gminy jest organem stanowiącym i kontrolnym w Gminie.

W 2023 r. Rada Gminy Widuchowa VIII kadencji obradowała na 12 sesjach, na których podjęła 91 uchwał.

PRACA KOMISJI STAŁYCH

Komisja Rewizyjna	– 5 posiedzeń,
Komisja Finansów i Gospodarki	– 4 posiedzenia,
Komisja Samorządu i Oświaty	– 6 posiedzeń,
Komisji Skarg, Wniosków i Petycji	– 11 posiedzeń,
Wspólne posiedzenia Komisji: Samorządu i Oświaty oraz Finansów i Gospodarki	– 11 posiedzeń,
Wspólne posiedzenia Komisji: Samorządu i Oświaty, Finansów i Gospodarki, Rewizyjnej oraz Skarg, Wniosków i Petycji	– 1 posiedzenie.

Informacje o posiedzeniach sesji Rady i komisji Rady podawane były do publicznej wiadomości na stronie internetowej gminy www.widuchowa.pl oraz umieszczane na tablicy ogłoszeń Urzędu Gminy Widuchowa.

Obsługa posiedzeń Rady Gminy realizowana jest za pomocą **Systemu Rada** wspomagającego prace biura rady i radnych.



System Rada dla mieszkańców (kadencja 2018-2024) dostępny jest pod adresem: <https://widuchowa-rada.alfatv.pl/> .

System generuje materiały oraz informacje o posiedzeniach w formie elektronicznej, ułatwia pracę radnym, dostarcza informacje dla obywateli na temat tworzonego prawa lokalnego oraz umożliwia przeprowadzenie głosowania cyfrowego z użyciem tabletów.

System Rada automatycznie publikuje dane w Biuletynie Informacji Publicznej w zakresie:

- Protokołów Sesji i Komisji,
- Składu Rady z wyróżnieniem funkcji, ilości głosów oddanych na radnych i przynależności partyjnej,
- Kalendarza posiedzeń,
- Publikacji projektów uchwał i zatwierdzonych uchwał,
- Wyników głosowań radnych.

Zarejestrowane nagrania posiedzeń sesji rady Gminy dostępne są na kanale Polskiej Telewizji Internetowej: <https://widuchowa.tv-polska.eu/> .

