



## **RAPORT O STANIE GMINY WIDUCHOWA ZA ROK 2022**

*Opracowany na podstawie art. 28aa ust. 1  
ustawy z dnia 8 marca 1990 r. o samorządzie gminnym.*

Widuchowa, 31 maja 2023 r.



***Szanowni Państwo,***

Niniejszym przedkładam Państwu „Raport o stanie Gminy Widuchowa za rok 2022”. Dokument, stanowi podsumowanie działalności Gminy Widuchowa i zawiera usystematyzowane informacje o celach, efektach i rezultatach działania Urzędu Gminy Widuchowa i samorządowych jednostek organizacyjnych gminy wynikających z przepisów prawa. W raporcie zostały zawarte dane o sytuacji finansowej gminy, informacje o realizacji polityk, programów i strategii oraz uchwał Rady Gminy Widuchowa.

Przygotowanie i przedstawienie raportu jest obowiązkiem wynikającym z art. 28aa ust. 1 ustawy z dnia 9 marca 1990 r. o samorządzie gminnym. Wójt zobowiązany jest przedstawić raport w terminie do 31 maja roku następującego po roku, którego dotyczy, a samo rozpatrzenie raportu zostało przez ustawodawcę jednoznacznie powiązane z instytucją absolutorium. Jak bowiem stanowi w tym zakresie art. 28aa ust. 4 ustawy o samorządzie gminnym, rada gminy rozpatruje raport o stanie gminy podczas sesji, na której podejmowana jest uchwała rady gminy w sprawie udzielenia lub nieudzielenia absolutorium wójtowi. Raport rozpatrywany jest w pierwszej kolejności, następnie przeprowadza się debatę, w której głos mają prawo zabierać nie tylko radni, ale także mieszkańcy gminy. Debatę nad raportem kończy głosowanie nad udzieleniem wójtowi wotum zaufania.

Rok 2022 był okresem przygotowań do realizacji kolejnych inwestycji związanych z poprawą stanu dróg gminnych oraz modernizacją kluczowej infrastruktury istotnej dla zaspokajania podstawowych potrzeb związanych z zaopatrzeniem mieszkańców w wodę i odprowadzenie ścieków. Pozyskaliśmy niezbędne środki zewnętrzne pozwalające zaprojektować i sfinansować zadania inwestycyjne, których realizacja nastąpi w bieżącym roku. Dużym doświadczeniem dla samorządu, służb była katastrofa ekologiczna w dolnym odcinku rzeki Odry. Dzięki wspólnemu działaniu mieszkańców, władz samorządowych, jednostek OSP i organizacji społecznych z terenu naszej gminy udało się zminimalizować zagrożenie i skutecznie ochronić rzekę przed groźnymi skutkami.

Oddając w Państwa ręce kolejny Raport mam nadzieję, że jego lektura przyczyni się do poznania funkcjonowania gminy, zakresu spraw, którymi zajmuje się urząd i jednostki organizacyjne gminy oraz pozwoli ocenić efekty podejmowanych działań.

Wójt Gminy Widuchowa

/ - /

Paweł Wróbel

Widuchowa, dnia 31 maja 2023 roku

## Spis treści

1. Charakterystyka Gminy Widuchowa .....	- 3
2. Podstawowe dane demograficzne.....	- 5
3. Realizacja polityk, programów i strategii .....	- 7
4. Finanse gminy.....	- 21
5. Wieloletnia Prognoza Finansowa Gminy.....	- 29
6. Działalność finansowa gminnych jednostek organizacyjnych.....	- 31
7. Działalność inwestycyjna .....	- 39
8. Gospodarka komunalna i mieszkaniowa.....	- 42
9. Ochrona środowiska .....	- 43
10. Gospodarka nieruchomościami .....	- 51
11. Planowanie i zagospodarowanie przestrzenne .....	- 52
12. Transport publiczny .....	- 54
13. Edukacja .....	- 55
14. Biblioteka .....	- 59
15. Ochrona zdrowia .....	- 60
16. Pomoc społeczna.....	- 62
17. Organizacje społeczne.....	- 74
18. Ochrona przeciwpożarowa.....	- 77
19. Sprawy administracyjne.....	- 87
20. Działalność Rady Gminy Widuchowa .....	- 89

# 1. Charakterystyka Gminy Widuchowa

Widuchowa to niewielka gmina położona na południe od Szczecina przy zachodniej granicy Polski. Liczba ludności gminy nie przekracza 5,4 tys. mieszkańców, a jej obszar wynosi 210 km<sup>2</sup>. Około 30% (70 km<sup>2</sup>) powierzchni gminy stanowią lasy, znaczny obszar stanowią grunty rolne.

Gmina Widuchowa należy do powiatu gryfińskiego i sąsiaduje z gminami Gryfino, Banie i Chojna, a od zachodu przez graniczną rzekę Odrę z Republiką Federalną Niemiec. Przez gminę Widuchowa prowadzą ważne szlaki komunikacyjne: droga krajowa 31 z północy na południe powiatu oraz droga wojewódzka 122 od zachodu na wschód od przejścia granicznego w Krajniku Dolnym do gminy Banie, a także linia kolejowa nr 273 Wrocław Główny – Szczecin Główny (potocznie zwana magistrala nadodrzańska, Nadodrzaną).

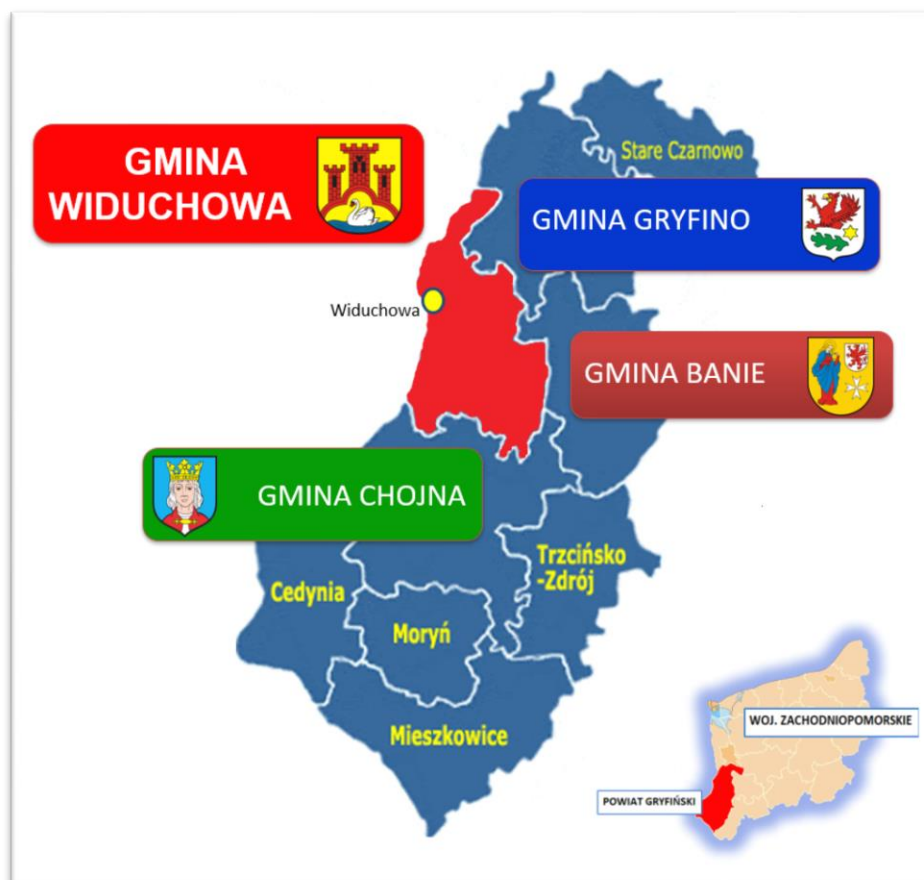

Gmina Widuchowa charakteryzuje się zróżnicowanym ukształtowaniem terenu, od płaskich torfowisk położonych w rozwidleniu Odry po bardziej pofalowany obszar wzniesień polodowcowych, wśród których najwyższe to wzgórza morenowe położone na północ od miejscowości Widuchowa: Słowińska Góra (73 m n.p.m.) i Góra Owsiana (65 m n.p.m.). Na terenie gminy położony jest Park Krajobrazowy Dolina Dolnej Odry oraz unikalny w skali kraju i Europy obszar torfowisk objęty programem ochrony Natura 2000.

Te cechy krajobrazu i walory przyrodnicze czynią gminę Widuchowa niezwykle atrakcyjną turystycznie i przyciągają amatorów turystyki pieszej, wodnej i rowerowej, a także wędkarzy i osoby ceniące sobie ciszę, spokój, i piękno przyrody.

Atrakcję turystyczną stanowią nieliczne, lecz dobrze zachowane zabytki, wśród których znajdują się granitowe i ryglowe kościoły, kamienice szachulcowe, XIX-wieczne wille oraz liczne ceglane stodoły, które wykorzystywano dawniej do suszenia tytoniu.

Jedną z szans gminy Widuchowa, jaką daje położenie geograficzne i środowisko przyrodnicze jest rozwój turystyki i drobnej przedsiębiorczości oraz rozbudowa infrastruktury technicznej, w tym dróg, sieci wodociągowej i kanalizacyjnej oraz obiektów poprawiających warunki życia mieszkańców, a także odwiedzających nas gości i turystów

Przykładem wykorzystania potencjału gminy jest zrealizowana w 2020 roku przez Zarząd Parków Krajobrazowych Doliny Dolnej Odry w ramach programu Interreg VA inwestycja, w ramach której w Widuchowej na Słowiańskiej Górze powstała unikatowa pod względem architektonicznym, nowoczesna i funkcjonalna platforma widokowa, która przyciąga turystów z naszego województwa, z dalszych rejonów Polski i z sąsiednich Niemiec.



Z uwagi na trwający proces zrównoważonej transformacji energetycznej, w której Polska bierze aktywny udział oraz bliskość Punktu Zasilania (GPZ) w Krajniku, teren naszej gminy stał się atrakcyjny dla realizacji na dużą skalę inwestycji w odnawialne źródła wykorzystujące energię słoneczną i wiatrową. W roku 2022 trwały prace budowlane, w wyniku których, w okolicy miejscowości Żarczyn i Żelechowo powstały farmy wiatrowe, które nie tylko zmieniły krajobraz, ale stanowią źródło dochodu mieszkańców i budżetu gminy.



Inwestorzy interesują się również pozyskaniem atrakcyjnych terenów pod budowę farm fotowoltaicznych. Działania te wskazują na potencjalny kierunek rozwoju gminy i szansę dla pozyskania środków finansowych przez właścicieli gruntów oraz samorząd gminny.

## 2. Podstawowe dane demograficzne

W roku 2022 liczba stałych mieszkańców gminy wynosiła 5210 osób. Na przestrzeni ostatnich 20 lat obserwujemy stałą tendencję spadkową liczby ludności w gminie. W latach 2014 - 2021 obserwowano wahania liczby mieszkańców, jednak w całym analizowanym okresie utrzymał się ogólny trend i w roku 2022 odnotowano kolejny spadek liczby mieszkańców w stosunku do roku poprzedniego (o 68 osób).

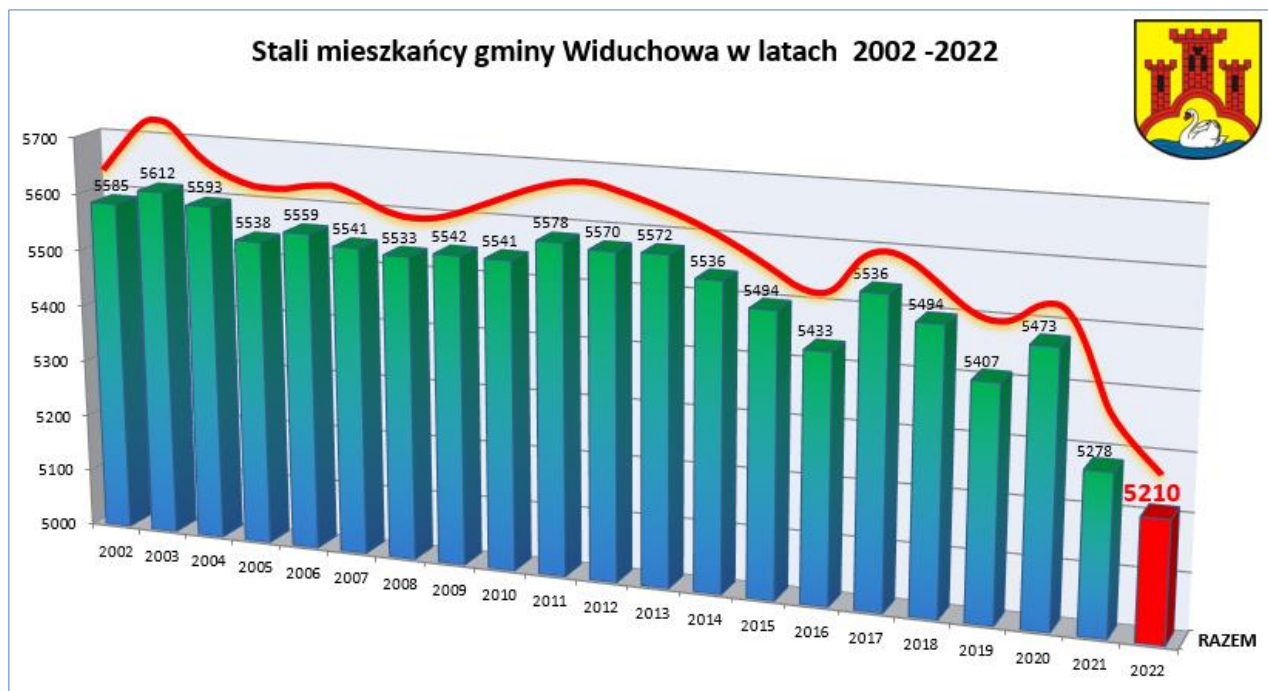

Przyczyny spadku liczby stałych mieszkańców Gminy Widuchowa oraz notowanych ostatnio wahań należy upatrywać głównie w niskim wskaźniku przyrostu naturalnego, a także w migracji zarobkowej mieszkańców, skutkującej odpływem ludności w wieku produkcyjnym.

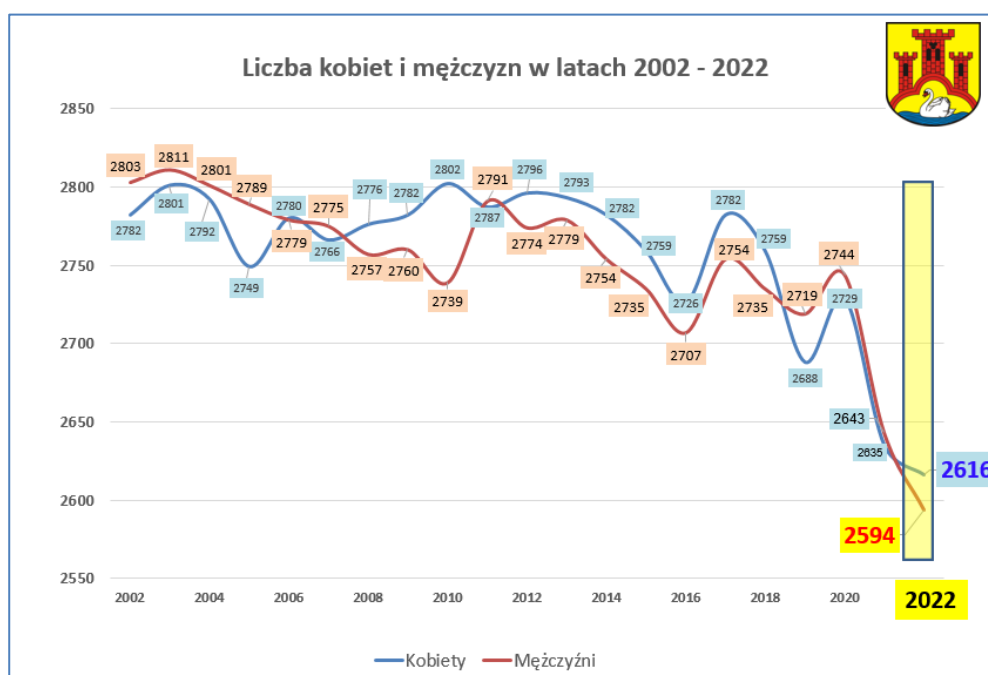

Z analizy danych dotyczących liczebności mieszkańców według płci wynika, iż w 2019 roku odnotowano zmianę utrzymującej się od roku 2006 stałej niewielkiej przewagi liczby kobiet. W latach 2020 -2021 występowała nieznaczna przewaga liczby mężczyzn nad liczbą kobiet, jednak na koniec roku 2022 odnotowano kolejną zmianę trendu: kobiety stanowią 50,21 % mieszkańców gminy (o 22 więcej niż mężczyźni).

Ponad 61 % mieszkańców gminy Widuchowa stanowią osoby w wieku produkcyjnym (kobiety 1600, mężczyźni 1602). Dzieci i młodzież do lat 15 stanowią 16,8 %, a grupa seniorów to 21,8 % mieszkańców.

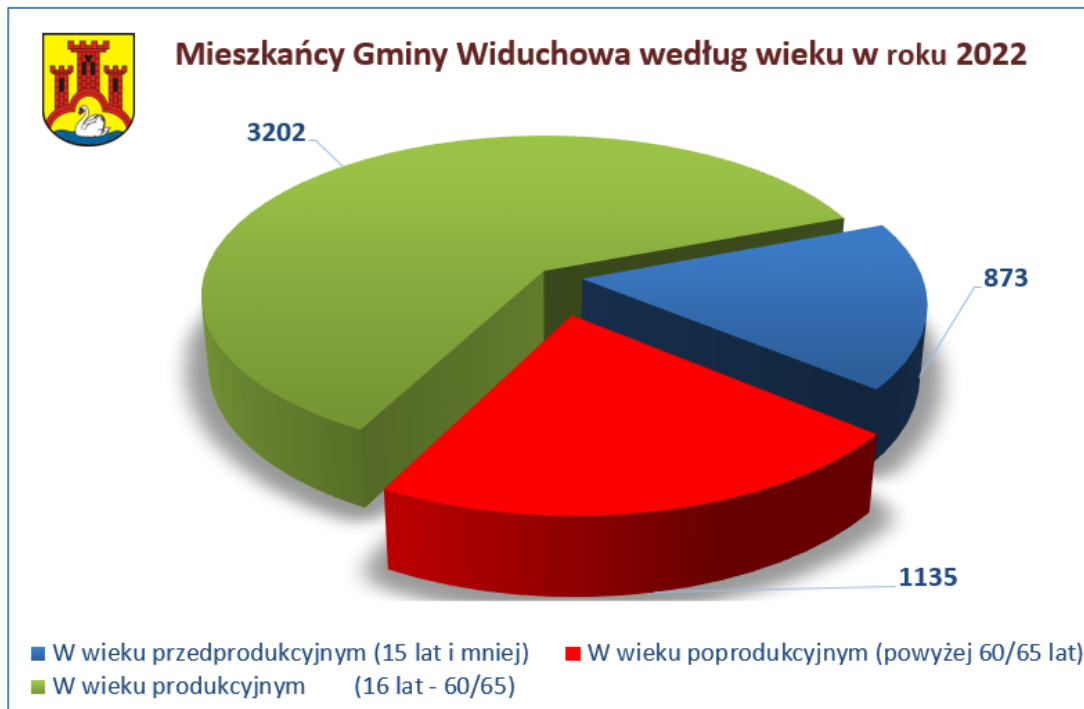

Na terenie gminy Widuchowa znajduje się 21 miejscowości. Do największych, z liczbą mieszkańców powyżej 400, należą: Widuchowa, Krzywin, Lubicz, Ognica i Żelechowo.

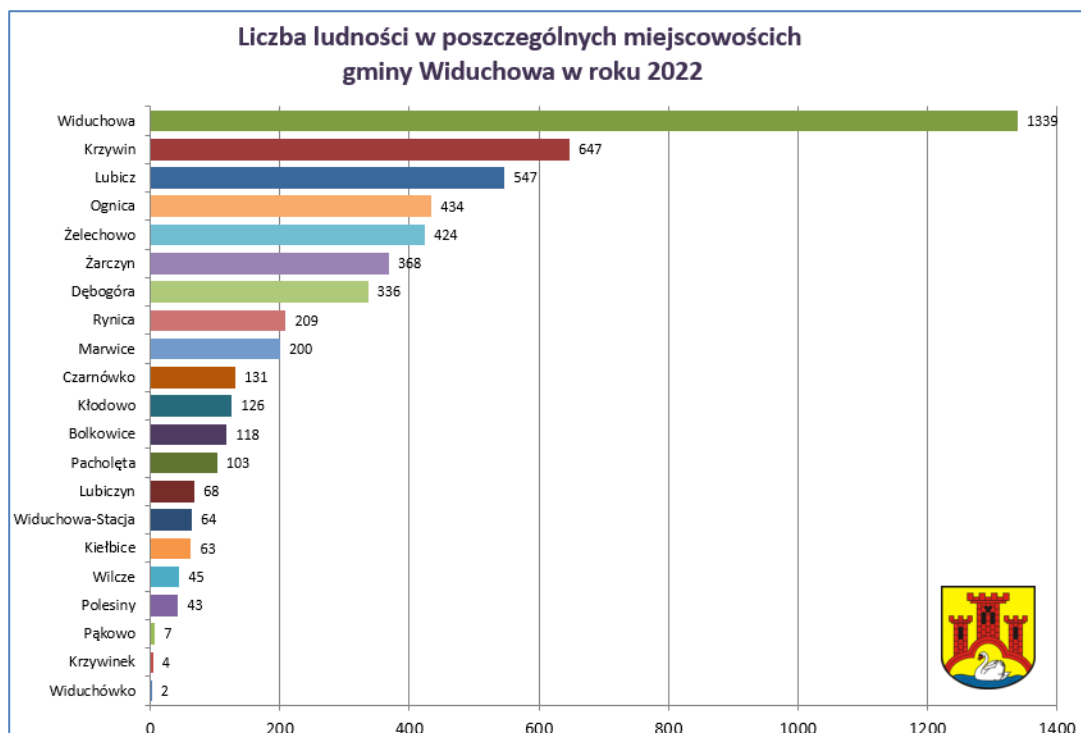

# 3. Realizacja polityk, programów i strategii

## OBOWIĄZUJĄCE DOKUMENTY STRATEGICZNE

### 1. Strategia Rozwoju Gminy Widuchowa na lata 2020-2030

*Uchwała Nr XXVI/197/2021 Rady Gminy Widuchowa z dnia 23 marca 2021 roku w sprawie przyjęcia Strategii Rozwoju Gminy Widuchowa na lata 2020-2030.*

Strategia Rozwoju Gminy Widuchowa na lata 2020 – 2030 została opracowana i uchwalona zgodnie z przepisami Ustawy z dnia 6 grudnia 2006 r. o zasadach prowadzenia polityki rozwoju

Strategia rozwoju gminy stanowi podstawowy i najważniejszy dokument samorządu lokalnego, określający obszary, cele i kierunki interwencji polityki rozwoju, prowadzonej w przestrzeni gminnej. Głównym celem Strategii jest umożliwienie i sprzyjanie efektywnemu, prawidłowemu i szybkiemu rozwojowi Gminy zgodnie z przyjętym planem. Dokument przedstawia diagnozę stanu obecnego, a główny celem opracowania stanowi usystematyzowany zbiór jasno sprecyzowanych potrzeb i wynikających z nich kierunków działania, który daje podstawę na stworzenie długofalowej wizji rozwoju gminy oraz pozwala na koordynację i hierarchizację działań.

W opracowanej przy udziale mieszkańców gminy, Strategii Rozwoju Gminy Widuchowa na lata 20120 – 2030 zdefiniowana została następująca wizja gminy, która określa charakter przyszłych celów strategicznych i jest wyrazem aspiracji społecznych w oparciu o poziom atrakcyjności gminy, możliwość wykorzystania jej atutów i szans rozwojowych oraz eliminację problemów i zagrożeń.

**Gmina Widuchowa – przyjazna środowisku, wspierająca lokalną przedsiębiorczość, z atrakcyjną infrastrukturą i aktywnymi mieszkańcami.**

W oparciu o przyjętą wizję gminy sformułowana została następująca misja gminy, która stanowi deklaracją gminy o realizacji wizji rozwoju oraz zawiera nadrzędne wartości i zasady, jakimi gmina będzie się kierować przy jej realizacji.

**Efektywne zaspokajanie potrzeb mieszkańców gminy przy wykorzystaniu ich wiedzy i potencjałów lokalnych**



W Strategii zostały wyznaczone najważniejsze cele strategiczne i operacyjne oraz sformułowano sposoby ich realizacji.

## **I. Infrastruktura gminna przyjazna mieszkańcom**

- I.1. Wysoka jakość i dostępność infrastruktury społecznej**
- I.2. Rozwój infrastruktury drogowej**
- I.3. Rozbudowa infrastruktury komunalnej z poszanowaniem środowiska**

## **II. Rozwój przedsiębiorczości w oparciu o lokalny potencjał**

- II.1. Dobre warunki do działania małej i Średniej przedsiębiorczości*
- II.2. Wsparcie dla sektora rolniczego*
- II.3 Rozwój infrastruktury turystycznej*

## **III. Zintegrowana społeczność lokalna**

- III.1. Sprzyjanie integracji mieszkańców*
- III.2. Pielęgnowanie tożsamości lokalnej*
- III.3. Poprawa komunikacji między pracownikami samorządowymi a mieszkańcami*

## **2. Gminna Strategia Rozwiązywania Problemów Społecznych w Gminie Widuchowa na lata 2016-2022.**

*Uchwała Nr XIII/136/2016 Rady Gminy Widuchowa z dnia 27 czerwca 2016 r. w sprawie przyjęcia Gminnej Strategii Rozwiązywania Problemów Społecznych w Gminie Widuchowa na lata 2016-2022;*  
*Uchwała Nr XIV/151/2016 Rady Gminy Widuchowa z dnia 26 września 2016 r. w sprawie zmiany uchwały Rady Gminy Widuchowa nr XIII/136/2016 z dnia 27 czerwca 2016 r. w sprawie przyjęcia Gminnej Strategii Rozwiązywania Problemów Społecznych w Gminie Widuchowa na lata 2016 – 2022.*

Uchwalenie Strategii należy do zadań własnych gminy o charakterze obowiązkowym na podstawie przepisów ustawy o pomocy społecznej. Zakres opracowania obejmuje cele strategiczne i sposoby ich osiągnięcia uwzględniając w szczególności realizację programów pomocy społecznej, profilaktyki i rozwiązywania problemów alkoholowych i innych, których celem jest integracja osób i rodzin z grup szczególnego ryzyka.

Strategia Rozwiązywania Problemów Społecznych to usystematyzowana, długoterminowa i perspektywiczna koncepcja polityki społecznej, mająca na celu objęcie wsparciem osoby dotknięte wykluczeniem społecznym oraz stworzenie optymalnych warunków dla funkcjonowania społeczności lokalnej. Głównym zadaniem strategii jest wyrównanie szans społecznych mieszkańców gminy dzięki efektywnej współpracy wszystkich partnerów działających w obszarze polityki społecznej.

Strategia zawiera szczegółową diagnozę potrzeb społecznych w Gminie Widuchowa przeprowadzoną w celu racjonalizacji lokalnej polityki społecznej na lata 2016 – 2022.

Dokument określa najważniejsze obszary priorytetowe i wyznacza główne kierunki polityki społecznej w gminie, którymi są w szczególności:

- przeciwdziałanie skutkom bezrobocia,
- wspieranie rodzin w pełnieniu ich funkcji społecznych,
- wspieranie działań na rzecz ochrony dzieci i młodzieży, stworzenie systemu wsparcia dla osób starszych,
- tworzenie warunków sprzyjających aktywizacji osób niepełnosprawnych oraz rozwijanie kapitału społecznego mieszkańców.

Głównym celem Strategii Rozwiązywania Problemów Społecznych w Gminie Widuchowa na lata 2016-2022 jest:

Umożliwienie społeczności lokalnej jak najwyższego poziomu oraz jakości życia, ochrony zdrowia i bezpieczeństwa, a także równego dostępu do kultury i edukacji.

Uszczegółowieniem celu głównego Strategii są następujące cele strategiczne i szczegółowe:

<b>I CEL STRATEGICZNY</b> <b>Zintegrowana polityka społeczna</b>
<ol style="list-style-type: none"><li>1. Zintegrowana polityka społeczna;</li><li>2. Zwiększenie wiedzy o sytuacji społeczno-ekonomicznej</li></ol>
<b>II CEL STRATEGICZNY</b> <b>Poprawa jakości życia mieszkańców</b>
<ol style="list-style-type: none"><li>1. Poprawa zdrowia mieszkańców;</li><li>2. Rozwiązywanie problemu alkoholizmu i narkomanii, przeciwdziałanie przemocy w rodzinie;</li><li>3. Skuteczny system opieki nad rodziną i dzieckiem;</li><li>4. Poprawa bezpieczeństwa mieszkańców;</li></ol>
<b>III CEL STRATEGICZNY</b> <b>Rozwój kapitału ludzkiego i społecznego</b>
<ol style="list-style-type: none"><li>1. Wysoki poziom kształcenia i bogata oferta edukacyjna;</li><li>2. Aktywizacja osób starszych;</li><li>3. Organizacja czasu wolnego dzieci i młodzieży</li><li>4. Budowanie szerokiego partnerstwa społecznego;</li></ol>
<b>IV CEL STRATEGICZNY</b> <b>Integracja społeczna i zawodowa</b>
<ol style="list-style-type: none"><li>1. Integracja społeczna i zawodowa osób niepełnosprawnych;</li><li>2. Integracja zawodowa osób bezrobotnych, łagodzenie skutków bezrobocia i aktywizacja lokalnego rynku pracy;</li><li>3. Przeciwdziałanie bezdomności</li></ol>

# OBWIAZUJĄCE PLANY I PROGRAMY WIELOLETNIE

## **3. Lokalny Programu Rewitalizacji dla Gminy Widuchowa na lata 2017-2023**

*Uchwała Nr XXVII/291/2018 w sprawie przyjęcia Lokalnego Programu Rewitalizacji dla Gminy Widuchowa na lata 2017-2023.*

Lokalny Program Rewitalizacji jest dokumentem wielopłaszczyznowym, wielosektorowym, programującym przedsięwzięcia infrastrukturalne oraz działania o charakterze miękkim z uwzględnieniem zasady koncentracji. Program zawiera katalog przedsięwzięć podstawowych oraz przedsięwzięcia uzupełniające zaplanowane do realizacji na obszarze rewitalizacji.

W rezultacie przeprowadzonej pogłębionej analizy problemów w sferze społecznej dokonanej z udziałem lokalnej społeczności ustalone zostały obszary zdegradowane, na których występuje stan kryzysowy charakteryzujący się nasileniem zjawisk kryzysowych, które objęły następujące sołectwa gminy Widuchowa:

1. Czarnówko,
2. Dębogóra,
3. Lubicz,
4. Marwice,
5. Rynica,
6. Widuchowa,
7. Żelechowo.

Po uwzględnieniu wytycznych w zakresie rewitalizacji w programach operacyjnych wyznaczono jeden obszar rewitalizacji, który charakteryzuje się największą koncentracją problemów w sferze społecznej – obszarem rewitalizacji zostało wyznaczone Sołectwo Widuchowa.

Dla wyznaczonego obszaru rewitalizacji przewidziane zostały następujące kierunki i cele działań rewitalizacyjnych:

### **ZINTEGROWANA I ZAANGAŻOWANA SPOŁECZNOŚĆ LOKALNA IDENTYFIKUJĄCA SIĘ Z MIEJSCEM ZAMIESZKANIA**

1. Wysokie poczucie tożsamości lokalnej;
1. Ograniczenie skali marginalizacji społecznej;
2. Wykwalifikowane i przedsiębiorcze społeczeństwo.

### **ATRAKCYJNE WARUNKI ZAMIESZKANIA PODSTAWĄ AKTYWNOŚCI LOKALNEJ.**

1. Zachowanie dziedzictwa kulturowego;
2. Budyńki i przestrzenie publiczne odpowiadające

Lokalny Program Rewitalizacji jest obligatoryjnym załącznikiem w procesie aplikowania o bezzwrotne środki na realizację przedsięwzięć rewitalizacyjnych w ramach programów operacyjnych.

Z uwagi na zbliżający się koniec okresu obowiązywania programu podjęte zostały działania w celu opracowania Gminnego Programu Rewitalizacji na kolejny okres, co

pozwole skutecznie aplikować o środki zewnętrzne na działania priorytetowe objęte programem.

#### **4. Gminny Program Przeciwdziałania Przemocy w Rodzinie oraz Ochrony Ofiar Przemocy w Rodzinie w gminie Widuchowa na lata 2017 – 2022.**

*Uchwała Nr XVIII/219/2017 Rady Gminy Widuchowa z dnia 27 lutego 2017 r. w sprawie przyjęcia Gminnego Programu Przeciwdziałania Przemocy w Rodzinie i Ochrony Ofiar Przemocy w Rodzinie dla Gminy Widuchowa na lata 2017-2022.*

Ustawa z dnia 29 lipca 2005 roku o przeciwdziałaniu przemocy w rodzinie w art. 6 ust. 1 nakłada na organy administracji rządowej i samorządowej zadania z zakresu przeciwdziałania przemocy w rodzinie. Art. 6 ust. 2 pkt 1 cytowanej ustawy nałożył na gminy jako zadanie własne, obowiązek stworzenia gminnego systemu przeciwdziałania przemocy w rodzinie, poprzez opracowanie i realizację Gminnego Programu Przeciwdziałania Przemocy w Rodzinie oraz Ochrony Ofiar Przemocy w Rodzinie.

Celem Programu jest przeciwdziałanie przemocy w rodzinie, ochrona ofiar przemocy w rodzinie oraz zwiększenie dostępności i skuteczności profesjonalnej pomocy.

Program powstał na podstawie diagnozy społecznej oraz analizy zjawiska przemocy w rodzinie i określa szczegółowe zadania do realizowania, ukierunkowane na: rozwój systemu przeciwdziałania przemocy oraz współpracy międzyinstytucjonalnej, zapewnienie dostępności pomocy osobom i rodzinom z problemem przemocy domowej, kształtowanie świadomości społecznej w zakresie zjawiska przemocy w rodzinie, doskonalenie kadr oraz edukację i profilaktykę skierowaną do mieszkańców gminy Widuchowa.

Program określa szczegółowo kierunki działań i wskazuje zadania pomocowe kierowane do poszczególnych członków rodzin, w których przemoc występuje oraz proponuje działania zwiększające kompetencje i profesjonalizm osób udzielających pomocy, a także zakłada działania profilaktyczne, ochronne i doskonalące dotychczasowe działania jednostek i instytucji w zakresie przeciwdziałania przemocy w rodzinie.

#### **GŁÓWNE KIERUNKI DZIAŁAŃ WYMIENIONE**

1. Działania profilaktyczne i edukacja społeczna w zakresie zjawiska przemocy w rodzinie w gminie Widuchowa.
2. Zintensyfikowanie działań w zakresie ochrony i udzielania pomocy osobom dotkniętym przemocą w rodzinie.
3. Zwiększenie skuteczności oddziaływań wobec osób stosujących przemoc w rodzinie.
4. Podnoszenie poziomu kompetencji przedstawicieli podmiotów zaangażowanych w przeciwdziałanie przemocy w rodzinie.

#### **ZAKŁADANE EFEKTY REALIZACJI PROGRAMU**

1. Zwiększenie poziomu wiedzy społeczności lokalnej na temat zjawiska przemocy domowej.
2. Zmiana postaw społecznych wobec zjawiska przemocy w rodzinie.
3. Lepsza ochrona ofiar przemocy poprzez wsparcie prawne i psychologiczne.
4. Zwiększenie zaangażowania społeczności w sprawy przeciwdziałania przemocy.
5. Spadek liczby przypadków przemocy w rodzinie.
6. Zaprzestanie zjawiska przemocy w rodzinie na terenie Gminy Widuchowa.

## 5. Gminny Program Wspierania Rodziny na lata 2020 – 2022

*Uchwała Nr XIII/102/2019 Rady Gminy Widuchowa z dnia 23 grudnia 2019 r. w sprawie przyjęcia Gminnego Programu Wspierania Rodziny na lata 2020 – 2023.*

*Uchwała Nr XXVI/210/2021 Rady Gminy Widuchowa z dnia 2021 r. zmieniająca uchwałę Nr XIII/102/2019 Rady Gminy Widuchowa z dnia 23 grudnia 2019 r. w sprawie przyjęcia Gminnego Programu Wspierania Rodziny na lata 2020-2023*

Program Wspierania Rodziny w Gminie Widuchowa na lata 2020 – 2022 stanowi realizację obowiązku nałożonego na gminy na podstawie art. 176 pkt 1 ustawy z dnia 9 czerwca 2011 roku o wspieraniu rodziny i systemie pieczy zastępczej.

Opracowanie Programu zostało poprzedzone prowadzeniem diagnozy społecznej i demograficznej oraz szczegółową analizą SWAT.

Podstawowym założeniem Gminnego Programu Wspierania Rodziny na lata 2020 – 2022 jest utworzenie spójnego, scentralizowanego systemu wsparcia dzieci oraz wsparcia rodzin przeżywających trudności w wypełnianiu funkcji opiekuńczo – wychowawczych. W zależności od celów i poszczególnych zadań prowadzących do ich realizacji Program ma charakter zróżnicowany, zarówno profilaktyczny i osłonowy, jak również interwencyjny.

Źródłem finansowania programu są: budżet gminy, budżet pastwa oraz środki pozyskane z funduszy zewnętrznych w tym: rządowych, pozarządowych, programów celowych i funduszy unijnych.

Spodziewanym efektem realizacji Programu ma być polepszenie sytuacji dziecka i rodziny, wzmocnienie lub przywrócenie poczucia bezpieczeństwa socjalnego, ograniczenie zjawiska niedostosowania społecznego, zminimalizowanie negatywnych zachowań oraz stworzenie skutecznego systemu wsparcia dla rodziny i dziecka.

## 6. Program usuwania azbestu i wyrobów zawierających azbest z terenu Gminy Widuchowa na lata 2008 – 2032.

*Uchwała Nr XII/132/2016 w sprawie uchwalenia "Programu usuwania azbestu i wyrobów zawierających azbest z terenu Gminy Widuchowa na lata 2008-2032"- Aktualizacja*

Gmina Widuchowa od 2008 r. przystępuje do „Programu usuwania azbestu i wyrobów zawierających azbest stosowanych na terytorium Polski” przyjętego przez Radę Ministrów Rzeczypospolitej Polskiej 14 maja 2002 roku.

Program ten zakłada oczyszczanie do 2032 roku terytorium Polski z azbestu oraz usunięcie stosowanych od wielu lat wyrobów zawierających azbest, co spowoduje wyeliminowanie szkodliwego wpływu i niebezpiecznych dla zdrowia skutków działania azbestu.

### ZADANIA GMINY

1. Współpracę z lokalnymi mediami w celu rozpowszechnienia informacji dotyczących zagrożeń powodowanych przez azbest oraz wyroby zawierające azbest.
2. Przygotowanie wykazów obiektów zawierających azbest.
3. Przygotowanie rocznych sprawozdań finansowych z realizacji zadań „Programu”.
4. Oczyszczenie obszaru gminy Widuchowa z azbestu oraz usunięcie stosowanych od wielu lat wyrobów zawierających azbest.

5. Wyeliminowanie negatywnych skutków zdrowotnych u mieszkańców gminy spowodowanych azbestem.
6. Edukacja mieszkańców w zakresie szkodliwości azbestu, obowiązków dotyczących postępowania z wyrobami zawierającymi azbest oraz sposobu bezpiecznego ich usuwania oraz unieszkodliwiania.
7. Spowodowanie sukcesywnej likwidacji oddziaływania azbestu na środowisko oraz doprowadzenie, do spełnienia wymogów ochrony środowiska.
8. Stworzenie odpowiednich warunków do wdrożenia przepisów prawnych oraz norm postępowania z wyrobami zawierającymi azbest.
9. Pomoc mieszkańcom gminy w realizacji kosztownej wymiany płyt cementowo – azbestowych zgodnie z przepisami prawa.

## 7. Program Ochrony Środowiska dla Gminy Widuchowa na lata 2021-2024 z perspektywą do roku 2030

*Uchwała Nr XXXIII/258/2021 Rady Gminy Widuchowa w sprawie przyjęcia „Programu Ochrony Środowiska dla Gminy Widuchowa na lata 2021-2024 z perspektywą do roku 2030”.*

Podstawowym celem sporządzenia i uchwalenia Programu Ochrony Środowiska (POŚ) jest realizacja przez jednostki samorządu terytorialnego polityki ochrony środowiska zbieżnej z założeniami najważniejszych dokumentów strategicznych i programowych. POŚ stanowi podstawę funkcjonowania systemu zarządzania środowiskiem spajającą wszystkie działania i dokumenty dotyczące ochrony środowiska i przyrody na szczeblu danej JST

Program ochrony środowiska jest dokumentem planowania strategicznego, stawiającym cele i kierunki polityki ochrony środowiska samorządu gminy i określającym wynikające z niej działania.

Nadrzędnym celem Programu Ochrony Środowiska jest troska o zapewnienie bezpieczeństwa ekologicznego środowiska na terenie gminy (dla mieszkańców, zasobów przyrodniczych i infrastruktury społecznej) z zachowaniem zasady zrównoważonego rozwoju społeczno-gospodarczego.

Realizacja zadań postawionych w programie ochrony środowiska, służących do osiągnięcia celów ekologicznych dla poszczególnych komponentów środowiska, powinna spowodować poprawę warunków życia mieszkańców przez zachowanie lub polepszenie walorów środowiska przyrodniczego, uwzględniając możliwości dalszego rozwoju i utrzymaniu głównego charakteru działalności gospodarczej prowadzonej na obszarze gminy.

Poniżej przedstawiamy przewidziane w Programie Ochrony Środowiska na lata 2016 – 2020 cele, kierunki interwencji i zadania wynikające ze zdefiniowanych zagrożeń i problemów dla poszczególnych obszarów interwencji:

OBSZAR INTERWENCJI	ZADANIE GMINY
Ochrona klimatu i jakości powietrza	<p>Modernizacja energetyczna budynków mieszkalnych i użyteczności publicznej</p> <p>Wymiana przestarzałych źródeł grzewczych opalanych paliwami stałymi</p> <p>Zwiększenie wykorzystania odnawialnych źródeł energii</p> <p>Modernizacja, przebudowa i utwardzanie nawierzchni dróg</p> <p>Budowa i modernizacja infrastruktury dla ruchu pieszego i rowerowego</p>

	<p>(drogi rowerowe, chodniki)</p> <p>Organizacja, finansowanie i rozwój systemu transportu publicznego (zbiorowego) na terenie gminy</p> <p>Konserwacja i budowa energooszczędnego oświetlenia ulicznego</p> <p>Kontrola gospodarstw domowych z zakresu zakazu spalania odpadów oraz stosowania dopuszczalnych urządzeń grzewczych i paliwa opałowego</p> <p>Uwzględnianie w procesie planowania przestrzennego wymogów ochrony jakości powietrza</p> <p>Prowadzenie działań edukacyjnoinformacyjnych z zakresu poprawy i ochrony jakości powietrza</p>
<b>Zagrożenie hałasem</b>	Uwzględnianie w procesie planowania przestrzennego wymogów ochrony akustycznej terenów
<b>Promieniowanie elektromagnetyczne</b>	Uwzględnianie w procesie planowania przestrzennego zapisów dotyczących ochrony przed PEM
<b>Gospodarowanie wodami</b>	<ol style="list-style-type: none"> <li>1. Zwiększanie retencji obszaru gminy</li> <li>2. Rozbudowa, przebudowa i modernizacja systemów kanalizacji deszczowej</li> <li>3. Kontrola częstotliwości opróżniania zbiorników bezodpływowych oraz przydomowych oczyszczalni ścieków</li> <li>4. Uwzględnianie w procesie planowania przestrzennego zapisów dotyczących ochrony wód oraz zwiększania retencji</li> <li>5. Prowadzenie akcji edukacyjnoinformacyjnych z zakresu oszczędzania wody, prawidłowego postępowania ze ściekami, zwiększania retencji, zagrożenia suszą</li> </ol>
<b>Gospodarka wodnościekowa</b>	<ol style="list-style-type: none"> <li>1. Modernizacja, rozbudowa oraz remonty infrastruktury wodociągowej (wzrost zasięgu zbiorczego systemu wodociągowego)</li> <li>2. Modernizacja, rozbudowa oraz remonty infrastruktury kanalizacyjnej (wzrost zasięgu zbiorczego systemu kanalizacyjnego)</li> <li>3. Uwzględnianie w procesie planowania przestrzennego zapisów dotyczących obowiązku przyłączania nieruchomości do sieci wodno-kanalizacyjnej</li> </ol>
<b>Gleby</b>	<ol style="list-style-type: none"> <li>1. Bieżące utrzymanie czystości na terenach publicznych oraz likwidacja dzikich wysypisk odpadów</li> <li>2. Opracowywanie nowych miejscowych planów zagospodarowania przestrzennego</li> </ol>
<b>Gospodarka odpadami i zapobieganie powstawaniu odpadów</b>	<ol style="list-style-type: none"> <li>1. Rozwój i doskonalenie gminnego systemu gospodarowania odpadami komunalnymi w celu osiągnięcia korzystniejszych poziomów recyklingu oraz minimalizacji wytwarzania odpadów</li> <li>2. Systematyczne usuwanie i unieszkodliwianie wyrobów azbestowych (w zakresie pozyskiwania i udzielania dotacji)</li> <li>3. Kontrola gospodarstw domowych w zakresie prawidłowego postępowania z odpadami komunalnymi</li> <li>4. Prowadzenie akcji edukacyjnoinformacyjnych z zakresu zapobiegania powstawaniu odpadów oraz prowadzenia selektywnej zbiórki odpadów</li> </ol>
<b>Zasoby przyrodnicze</b>	<ol style="list-style-type: none"> <li>1. Ustanawianie nowych form ochrony przyrody (pomniki przyrody, użytki ekologiczne, zespoły przyrodniczo-krajobrazowe)</li> <li>2. Monitoring oraz ochrona istniejących form ochrony przyrody (np. pomników przyrody) oraz miejsc cennych przyrodniczo</li> <li>3. Rewitalizacja oraz bieżące utrzymanie i zagospodarowanie terenów zieleni urządzonej i miejsc rekreacyjnoturystycznych</li> <li>4. Wnikliwe prowadzenie postępowań dotyczących wycinki drzew</li> <li>5. Podnoszenie świadomości przyrodniczej społeczeństwa oraz promocja walorów przyrodniczych gminy</li> </ol>
<b>Zagrożenia poważnymi awariami</b>	<ol style="list-style-type: none"> <li>1. Finansowanie działalności OSP</li> </ol>

## PROGRAMY ROCZNE

### **8. Gminny Program Profilaktyki i Rozwiązywania Problemów Alkoholowych oraz Przeciwdziałania Narkomanii na 2022 rok**

*Uchwała Nr XXXIV/275/2021 z dnia 28 grudnia 2021 r. Rady Gminy Widuchowa w sprawie przyjęcia Gminnego Programu Profilaktyki i Rozwiązywania Problemów Alkoholowych oraz Przeciwdziałania Narkomanii na 2022 rok.*

Podstawą prawną działań związanych z profilaktyką i rozwiązywaniem problemów alkoholowych i narkomanii w Polsce jest ustawa z dnia 26 października 1982 roku o wychowaniu w trzeźwości i przeciwdziałaniu alkoholizmowi oraz ustawa z dnia 29 lipca 2005 roku o przeciwdziałaniu narkomanii. Zgodnie z w/w ustawami prowadzenie działań w zakresie profilaktyki i rozwiązywania problemów uzależnień oraz integracji społecznej osób uzależnionych od alkoholu i narkotyków należy do zadań własnych gminy i jest realizowane w oparciu o uchwalony corocznie przez Radę Gminy Widuchowa Gminny Program Profilaktyki i Rozwiązywania Problemów Alkoholowych oraz Przeciwdziałania Narkomanii.

Celem Programu jest minimalizowanie skutków alkoholizmu, narkomanii, nikotynizmu, ograniczenie społecznych i zdrowotnych skutków wynikających z nadużywania napojów alkoholowych i używania innych substancji psychoaktywnych, poprzez podnoszenie poziomu wiedzy i świadomości mieszkańców Gminy Widuchowa, oraz podejmowanie działań profilaktycznych, terapeutycznych i rehabilitacyjnych zmierzających do ograniczenia spożycia napojów alkoholowych jak i wspierania przedsięwzięć mających na celu zmianę obyczajów w zakresie sposobu spożycia napojów alkoholowych, oraz udzielania pomocy ich rodzinom. Program stanowi integralną część Strategii Rozwiązywania Problemów Społecznych.

Program jest finansowany z budżetu gminy ze środków pochodzących z opłat za wydawanie zezwoleń na sprzedaż napojów alkoholowych.

#### **PRIORYTETY PROGRAMU NA ROK 2022**

1. w okresie pandemii COVID – 19 zapewnienie osobom doznającym przemoc (dorosłym i dzieciom) możliwości utrzymania kontaktu z profesjonalistami, także ,z wykorzystaniem narzędzi elektronicznych (telefon, Skype, e-mail, Zoom itp.),
2. aktywizacja działalności świetlic w środowisku lokalnej społeczności,
3. nawiązanie ściślejszej współpracy z pedagogami szkolnymi, koordynacja wspólnych działań profilaktycznych i informacyjnych,
4. rozszerzenie kręgu instytucji, stowarzyszeń oraz innych osób prawnych i fizycznych biorących czynny udział w działalności profilaktycznej,
5. kompleksowa diagnoza sytuacji rodzinnej, zaoferowanie pomocy zarówno rodzinie jako całości, jak i poszczególnym jej członkom,
6. kampanie profilaktyczne dla młodzieży i rodziców na temat zagrożenia utraty zdrowia i życia, w związku ze spożywaniem alkoholu, narkotyków i dopalaczy

#### **ZADANIA GMINY W ROKU 2022**

1. zwiększenie dostępności pomocy terapeutycznej i rehabilitacyjnej dla osób dorosłych,



młodzieży, dzieci i ich rodzin, współuzależnionych, uzależnionych i zagrożonych uzależnieniami od alkoholu i narkotyków,

2. udzielenie rodzinom, w których występują problemy alkoholowe, pomocy psychospołecznej i prawnej, a w szczególności ochrony przed przemocą w rodzinie,
3. prowadzenie profilaktycznej działalności informacyjnej i edukacyjnej oraz szkoleniowej w zakresie rozwiązywania problemów alkoholowych i przeciwdziałania narkomanii, w szczególności dla dzieci i młodzieży w tym prowadzenie pozalekcyjnych zajęć sportowych, a także działań na rzecz dożywiania dzieci uczestniczących w pozalekcyjnych programach opiekuńczo-wychowawczych i socjoterapeutycznych,
4. organizowanie i prowadzenie świetlic wiejskich, opiekuńczo-wychowawczych, wspartych programami profilaktycznymi,
5. podejmowanie działań edukacyjnych skierowanych do sprzedawców napojów alkoholowych w celu ograniczenia zjawiska sprzedaży alkoholu osobom nieletnim, nietrzeźwym i na kredyt,
6. wspomaganie działalności instytucji, stowarzyszeń i osób fizycznych, służącej rozwiązywaniu problemów alkoholowych i narkomanii,
7. udzielanie pomocy osobom uzależnionym i rodzinom osób uzależnionych dotkniętych ubóstwem i wykluczeniem społecznym oraz integrowanie ze środowiskiem lokalnym tych osób,
8. podejmowanie interwencji w związku z naruszeniem przepisów określonych w art. 13<sup>1</sup> i 15 ustawy o wychowaniu w trzeźwości i przeciwdziałaniu alkoholizmowi oraz występowanie przed sądem w charakterze oskarżyciela publicznego.

Dochody budżetu z tytułu opłaty za wydawanie zezwoleń na sprzedaż napojów alkoholowych wyniosły w skali roku 101.486,19 zł., z czego:

- wydatki pochodzące ze środków uzyskanych na podstawie art. 18<sup>2</sup> ustawy z dnia 26 października 1982 r. o wychowaniu w trzeźwości i przeciwdziałaniu alkoholizmowi wyniosły – 67 803,78zł
- wydatki pochodzące ze środków uzyskanych na podstawie art. 9<sup>3</sup> ust. 3 i 4 ustawy z dnia 26 października 1982 r. o wychowaniu w trzeźwości i przeciwdziałaniu alkoholizmowi wyniosły – 33 682,41 zł.

Na realizację Gminnego Programu Profilaktyki i Rozwiązywania Problemów Alkoholowych oraz Przeciwdziałania Narkomanii w roku 2022 wydatkowano środki w łącznej wysokości 132.864,90 zł., z czego:

<b>WYKONANIE PROGRAMU W ROKU 2021</b>	
<b>ZADANIE</b>	<b>KWOTA W ZŁ</b>
1. Wynagrodzenia (opiekunki świetlic, konsultant ds. uzależnień, pomoc psychologiczna, wynagrodzenie ryczałtowe członków Gminnej Komisji Rozwiązywania Problemów Alkoholowych i Zapobiegania Narkomanii)	<b>85 330,77</b>
2. Działania w placówkach oświatowych i świetlicach wiejskich (zakup materiałów dla świetlic wiejskich) *)	<b>1 451,48</b>
3. Działania na rzecz klubu AA oraz osób uzależnionych (spotkania klubu AA, wyjazd na rekolekcje trzeźwościowe)	<b>18 934,40</b>

klubu AA)	
4. Objęcie programem edukacyjno- motywacyjnym osób nietrzeźwych zatrzymanych i dowiezionych z terenu Gminy Widuchowa do Szczecińskiego Centrum Profilaktyki Uzależnień w Szczecinie	1 280,00
5. Wspieranie działalności punktu informacyjno- konsultacyjnego (zakup tonerów do drukarki)	1 340,70
6. Organizacja czasu wolnego w związku z pobytem na terenie gminy Widuchowa rodzin obywateli Ukrainy	6 849,29

W związku z wejściem w życie ustawy z dnia 08 kwietnia 2022 roku o zmianie ustawy o pomocy obywatelom Ukrainy w związku z konfliktem zbrojnym na terytorium tego państwa oraz niektórych innych ustaw, która zakładała możliwość pokrycia przez jednostkę samorządu terytorialnego kosztów związanych z realizacją niektórych zadań ze środków pochodzących z opłat za zezwolenia na obrót hurtowy i sprzedaż napojów alkoholowych osobom, które w związku z konfliktem zbrojnym na Ukrainie przebywają na terenie danej jednostki samorządu terytorialnego (poprzez dodanie do powyższej ustawy art. 31a i 31b), dokonano zakupu ławek z zadaszeniem, dofinansowano wydarzenie kulturalne Powitanie Lata oraz rozgrywki sportowe w dniu 30.07.2022 r. w Widuchowej.

Powyższe działania odbywały się w ramach organizacji czasu wolnego w tym kultury i sportu w związku z pobytem na terenie gminy Widuchowa rodzin obywateli Ukrainy.



*Powitanie Lata w Widuchowej*

## **9. Program opieki nad zwierzętami bezdomnymi oraz zapobiegania bezdomności zwierząt na terenie Gminy Widuchowa.**

*Uchwała Nr XXVI/203/2021 Rady Gminy Widuchowa z dnia 29 marca 2022 r. w sprawie przyjęcia Programu opieki nad zwierzętami bezdomnymi oraz zapobiegania bezdomności zwierząt na terenie Gminy Widuchowa na 2022 rok.*

Program ma zastosowanie do wszystkich zwierząt domowych i gospodarskich, które uciekły, zabląkały się lub zostały porzucone przez człowieka, a nie ma możliwości ustalenia ich właściciela lub innej osoby, pod której opieką trwale dotąd pozostawały, znajdujących się na terenie Gminy Widuchowa.

Zgodnie z ustawą z dnia 21 sierpnia 1997 r. o ochronie zwierząt Program obejmuje:

1. Zapewnienie bezdomnym zwierzętom miejsca w schronisku dla zwierząt.

2. Opiekę nad wolno żyjącymi kotami, w tym ich dokarmianie.
3. Odlawianie bezdomnych zwierząt.
4. Obligatoryjną sterylizację albo kastrację zwierząt w schronisku dla zwierząt.
5. Poszukiwanie właścicieli dla bezdomnych zwierząt.
6. Usypianie ślepych miotów.
7. Wskazanie gospodarstwa rolnego w celu zapewnienia miejsca dla zwierząt gospodarskich.
8. Zapewnienie całodobowej opieki weterynaryjnej w przypadkach zdarzeń drogowych z udziałem zwierząt.

W zakresie zapewnienia bezdomnym zwierzętom miejsca w schronisku dla zwierząt oraz poszukiwanie właścicieli dla bezdomnych zwierząt Gmina Widuchowa zawarła umowę z firmami prowadzącymi schroniska:

- ul. Komunalna 14, 73-200 Choszczno WNI 32023402,
- Jędrzejewo 104, 64-700 Czarnków WNI30023402,
- Sulaszewo gm. Margonin, 64-830 Margonin WNI 30013404.

Zadanie polegające na odlawianiu bezdomnych zwierząt z terenu Gminy Widuchowa oraz poszukiwanie właścicieli dla bezdomnych zwierząt realizowane jest na podstawie stosownej umowy z Gminą było realizowane przez Fundację Zawsze Razem, ul. M. Konopnickiej 62, 64-980 Trzcianka, NIP 7632139090, nr KRS 0000728359.

Zwierzęta gospodarskie nieposiadające właściciela, które zostały znalezione na terenie Gminy Widuchowa lub zostały odebrane właścicielowi, miały zapewnione miejsce w gospodarstwach rolnych Nr PL 039235915-001 z siedzibą w Marwicach.

W 2021 roku zapewniona była całodobowa opieka weterynaryjna w przypadkach zdarzeń drogowych z udziałem zwierząt. Zadanie realizowane było przez lekarza weterynarii (Gabinet weterynaryjny, z którym Gmina Widuchowa posiadała podpisaną umowę.

W celu udoskonalenia procesu poszukiwania właściciela zwierzęcia na etapie zgłoszenia oraz procesu adopcyjnego zwierząt zlokalizowanych w schronisku podejmowane będą działania polegające na zamieszczaniu na stronach: [www.widuchowa.pl](http://www.widuchowa.pl) oraz [facebook.com/GminaWiduchowa](https://www.facebook.com/GminaWiduchowa) informacji dotyczących możliwości adopcji zwierząt bezdomnych

W 2022 roku Gmina Widuchowa zabezpieczyła w budżecie środki na realizację zadań wynikających z programu w wysokości 48 800 zł.

W 2022 roku Gmina Widuchowa zapewniła opiekę 5 psom i 11 kotom ze środków budżetu gminy.

Całkowity koszt realizacji zadań związanych z odlawianiem bezdomnych zwierząt, opieką nad nimi, usługami weterynaryjnymi i dokarmianiem w 2022 roku wyniósł 26 798,30 zł.

## **10. Program współpracy Gminy Widuchowa z organizacjami pozarządowymi na rok 2022.**

*Uchwała Nr XXXIII/259/2021 Rady Gminy Widuchowa z dnia 30 listopada 2021 r. w sprawie uchwalenia „Programu współpracy Gminy Widuchowa z organizacjami pozarządowymi na rok 2022”.*

Roczny program współpracy Gminy Widuchowa z organizacjami pozarządowymi, określa kierunki działań Gminy Widuchowa w sferze realizacji zadań publicznych określa kierunki działań Gminy Widuchowa, wykonywanych we współpracy z organizacjami

pozarządowymi oraz innymi podmiotami prowadzącymi działalność pożytku publicznego na terenie Gminy lub na rzecz mieszkańców Gminy niezależnie od miejsca siedziby podmiotu.

Głównym celem współpracy jest kształtowanie partnerstwa pomiędzy Samorządem Gminnym, a działającymi na rzecz mieszkańców gminy organizacjami pozarządowymi, wspólnie dążącymi do zrównoważonego rozwoju gminy, wzrost zaangażowania społecznego, promocja wolontariatu, wzmocnienie pozycji organizacji pozarządowych w społeczności lokalnej oraz poprawa jakości życia mieszkańców poprzez rozwijanie współpracy Gminy z sektorem pozarządowym w szczególności dla podnoszenia efektywności podejmowanych działań publicznych.

Priorytetowymi obszarami współpracy w roku 2020 były:

- 1) wspieranie i upowszechnianie kultury fizycznej;
- 2) upowszechnianie kultury we wszystkich środowiskach społecznych poprzez organizowanie imprez kulturalnych i artystycznych, takich jak: koncerty, festiwale, przeglądy, występy artystyczne, festyny, spektakle, konkursy wystawy, dyskusje i prelekcje, plenery i warsztaty: plastyczne, fotograficzne, teatralne, muzyczne, taneczne, filmowe, literackie;
- 3) zapewnienie atrakcyjnych form spędzania czasu wolnego przez dzieci, młodzież i osoby starsze.

Realizacja Programu w 2022 r. polegała na udzielaniu wsparcia organizacjom pozarządowym przy realizacji celów publicznych oraz zlecanie tym organizacjom zadań publicznych na zasadach określonych w ustawie o działalności pożytku publicznego i o wolontariacie, w szczególności powierzanie wykonywania zadań publicznych, wraz z udzieleniem na ich realizację następujących dotacji:

• **Wspieranie i upowszechnianie kultury fizycznej** – 90 000,00 zł

L.p.	Nazwa oferenta	Nazwa zadania	Kwota dotacji
1.	Klub Sportowy Czarni Czarnówko	Wspieranie i upowszechnianie kultury fizycznej w miejscowości Czarnówko	10 000,00 zł
2.	Ludowy Uczniowski Klub Sportowy Krzywin	Wspieranie i upowszechnianie kultury fizycznej w miejscowości Czarnówko	10 000,00 zł
3.	Klub Sportowy „Łabędź” Widuchowa	Wspieranie i upowszechnianie kultury fizycznej w miejscowości Czarnówko	60 000,00 zł
4.	Ludowy Uczniowski Klub Sportowy Krzywin	mały grant - „Sport dobry dla wszystkich”	5 000,00 zł
5.	Klub Sportowy „Łabędź” Widuchowa	mały grant - „Piłka rodzinną pasją w Widuchowej”	5 000,00 zł

• **Prowadzenie placówki wsparcia dziennego** - 13 000,00 zł

L.p.	Nazwa oferenta	Nazwa zadania	Kwota dotacji
1.	Towarzystwo Przyjaciół	prowadzenie placówki	13 000,00 zł

Dzieci Oddział Regionalny w Szczecinie	wsparcia dziennego w miejscowości Lubicz w okresie od 27.01.2022 r. do 31.12.2022 r.	
--	--	--

- Realizacja zadania publicznego na podstawie uproszczonej oferty**  
**- 5 000,00 zł**

L.p.	Nazwa oferenta	Nazwa zadania	Kwota dotacji
1.	Koło Gospodyń Wiejskich Lubiczanki z Lubicza	Czerwcowy piknik rodzinny	1 000,00 zł
2.	Stowarzyszenie na Rzecz Rozwoju Gminy Widuchowa	Soleckie Mikołajki w Krzywinie	1 000,00 zł
3.	Koło Gospodyń Wiejskich Szafir w Krzywinie	Soleckie Mikołajki w Krzywinie	1 000,00 zł
4.	Ochotnicza Straż Pożarna w Krzywinie	Soleckie Mikołajki w Krzywinie	1 000,00 zł
5.	Koło Gospodyń Wiejskich Magnolia w Bolkowicach	Spotkanie wigilijne w Bolkowicach	1 000,00 zł

Łącznie na realizację Program współpracy Gminy Widuchowa z organizacjami pozarządowymi wydatkowano w roku 2022 kwotę 108 000,00 zł.  
Dotacje zostały w całości wykorzystane i rozliczone.

# 4. Finanse gminy

## PLAN I ZMIANY W PLANIE BUDŻETU GMINY W ROKU 2022

Budżet Gminy Widuchowa na rok 2022 przyjęty został Uchwałą Nr XXXIV/265/2021 Rady Gminy Widuchowa z dnia 29 grudnia 2021 roku w sprawie uchwalenia budżetu Gminy Widuchowa na rok 2022. W roku budżetowym 2022 plan oraz zmiany planu przedstawia poniższe zestawienie:

	Plan budżetu na początku 2022 r.	Zmiany w trakcie roku		Plan budżetu na koniec 2022 r.
<b>Dochody</b>	23 928 717,00 zł	11 786 143,08 zł	<b>Dochody</b>	<b>35 714 860,08 zł</b>
<b>Wydatki</b>	24 848 717,00 zł	9 582 418,07 zł	<b>Wydatki</b>	<b>34 431 135,07 zł</b>
<b>Deficyt</b>	1 364 000,00 zł		<b>Nadwyżka</b>	<b>1 283 725,01 zł</b>

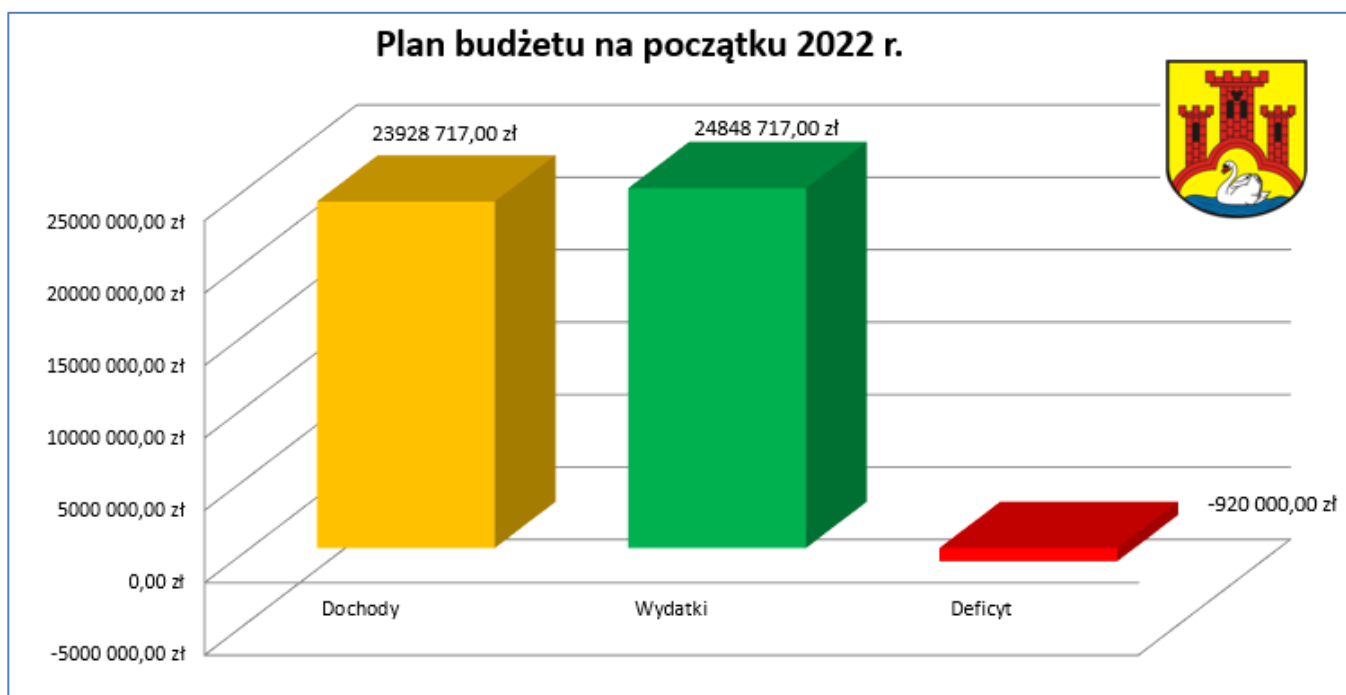

W uchwale budżetowej zaplanowano deficyt w kwocie 920 000,00 zł. W trakcie roku budżetowego nastąpiły zmiany planu dochodów i wydatków budżetowych na podstawie uchwał podejmowanych przez Radę Gminy oraz zarządzeń Wójta. Na skutek wprowadzonych korekt zwiększono plan dochodów budżetu o kwotę 11 786 143,08 zł oraz zwiększono plan wydatków o kwotę 9 582 418,07 zł.

Najważniejsze kwoty korygujące plan dochodów budżetu Gminy Widuchowa w roku 2022 pochodziły z dofinansowania ze źródeł zewnętrznych:

- 89 199,00 zł – środki uzyskane z rządowego Funduszu rozwoju przewozów autobusowych o charakterze użyteczności publicznej, o którym mowa w ustawie z dnia 16 maja 2019 r. o Funduszu rozwoju przewozów autobusowych,
- 4 208 573,86 zł – środki pochodzące z Funduszu Przeciwdziałania Covid-19, o którym mowa w art. 65 Ustawa z dnia 31 marca 2020 r. o zmianie ustawy

o szczególnych rozwiązaniach związanych z zapobieganiem, przeciwdziałaniem i zwalczaniem COVID-19.

Najważniejsze wydatki z tego funduszu to:

- 4 127 860,00 zł – wypłata dodatków węglowych i do źródeł ciepła,
- 55 570,13 zł – wypłata dodatków dla podmiotów wrażliwych,
- 41 261,79 zł – modernizacja wozów asenizacyjnych (RFIL),

- 130 103,00 zł – środki z Programu Laboratoria Przyszłości

W ramach Rządowego Programu Inwestycji Lokalnych (RFIL) zrealizowano m.in. wydatki:

- 5 236 zł – zakup i montaż wodomierzy,
- 100 000,00 zł – modernizacja SUW w Widuchowej,
- 108 738,30 zł – modernizacja dróg gminnych,

W ramach pomocy finansowej Województwa Zachodniopomorskiego gmina Widuchowa otrzymała środki dotacje w kwocie:

- 15 000,00 zł – projekt pn. „„Grant sołecki – doposażenie centrum rekreacyjnego mieszkańców” w Lubiczu,
- 15 000,00 zł – projekt pn. „Grant sołecki -mieszkańcy i ich wspólna przestrzeń” w Krzywiniu.

W ramach dotacji otrzymanej z Wojewódzkiego Funduszu Ochrony Środowiska kwotę 30 000,00 zł przeznaczono na zakup i montaż instalacji fotowoltaicznej na budynku remizy strażackiej w Ognicy – Program „REMIZA”.

Z dotacji z Funduszu Pomocy Pokrzywdzonym oraz Pomocy Postpenitencjarnej – Funduszu Sprawiedliwości w kwocie 40.000 zł zrealizowano zakup mundurów dla OSP w Krzywiniu i Widuchowej.

Z tytułu dotacji w ramach pomocy finansowej otrzymanej z Powiatu Gryfińskiego w kwocie 4.000 zł dokonano zakupu wyposażenia i sprzętu strażackiego

Na zakończenie roku budżetowego 2021 kwota planowanej nadwyżki budżetu wynosiła 2 448 859,42 złotych.

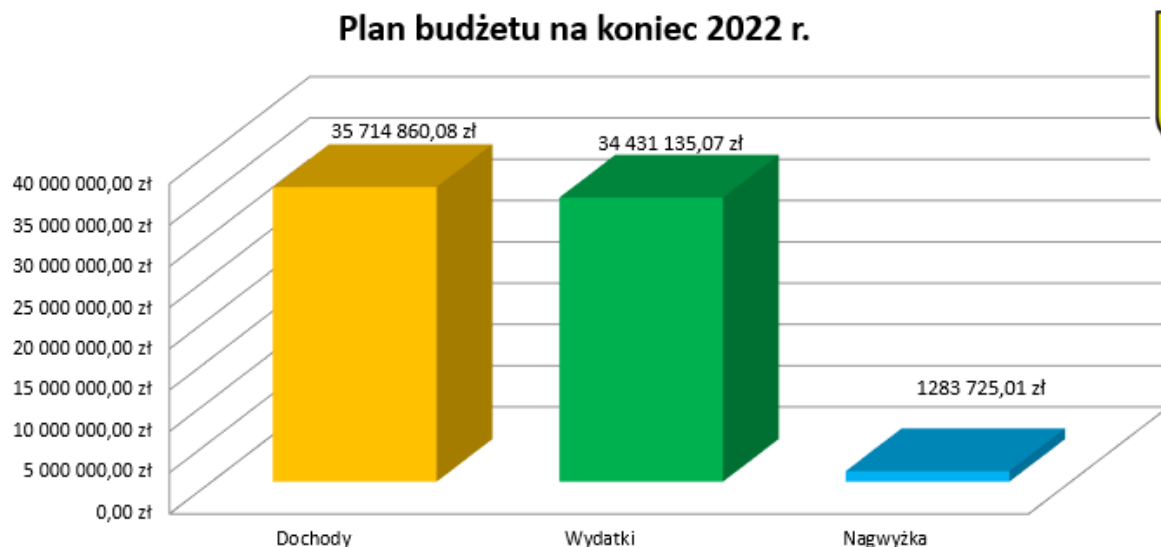

## DOCHODY GMINY WIDUCHOWA W 2022 ROKU

Podstawowym źródłem dochodu Gminy Widuchowa są:

- **dotacje** otrzymywane z budżetu państwa na realizację zadań bieżących z zakresu administracji rządowej oraz innych zadań zleconych gminie, a także dotacje celowe w ramach programów finansowanych ze środków europejskich,
- **subwencje** z budżetu państwa obejmujące część ogólną i oświatową i wyrównawczą,
- **dochody własne**, na które składają się dochody podatkowe, wpływy ze sprzedaży, najmu i dzierżawy majątku gminy oraz inne pochodzące z różnych opłat, odszkodowań

W roku 2022 dochodami Gminy Widuchowa były środki dochodzące z Funduszu przeciwdziałania COVID-19 i Funduszu Pomocy obywatelom Ukrainy.

Szczegółowe dane ilustrujące dochody budżetu gminy w roku 2021 przedstawia umieszczona poniżej tabela i diagram.

Dotacje	Subwencje	Fundusze zewnętrzne	Dochody własne
7 227 739,32 zł	9 119 088,00 zł	4 599 111,80 zł	13 467 159,10 zł

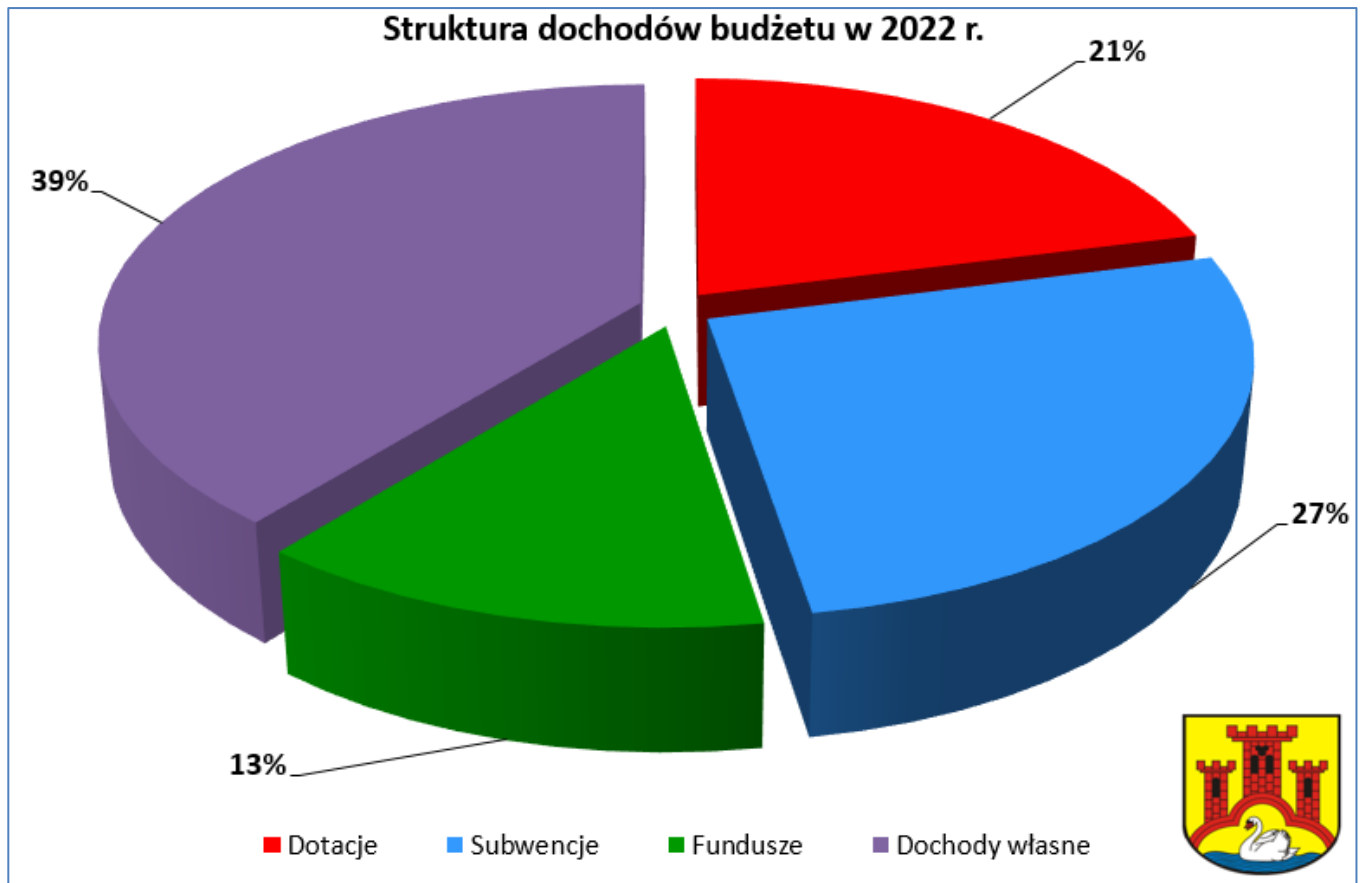



Strukturę i kwoty uzyskanych dochodów własnych budżetu gminy przedstawiono w poniższym zestawieniu:

<b>DOCHODY WŁASNE W ROKU 2022</b>	
Dochody podatkowe	<b>10 294 234,30 zł</b>
Wpływy z gospodarki nieruchomościami	<b>1 145 670,65 zł</b>
Wpływy z gospodarki komunalnej i ochrony środowiska	<b>1 593 432,22 zł</b>
Pozostałe dochody	<b>451 858,78 zł</b>

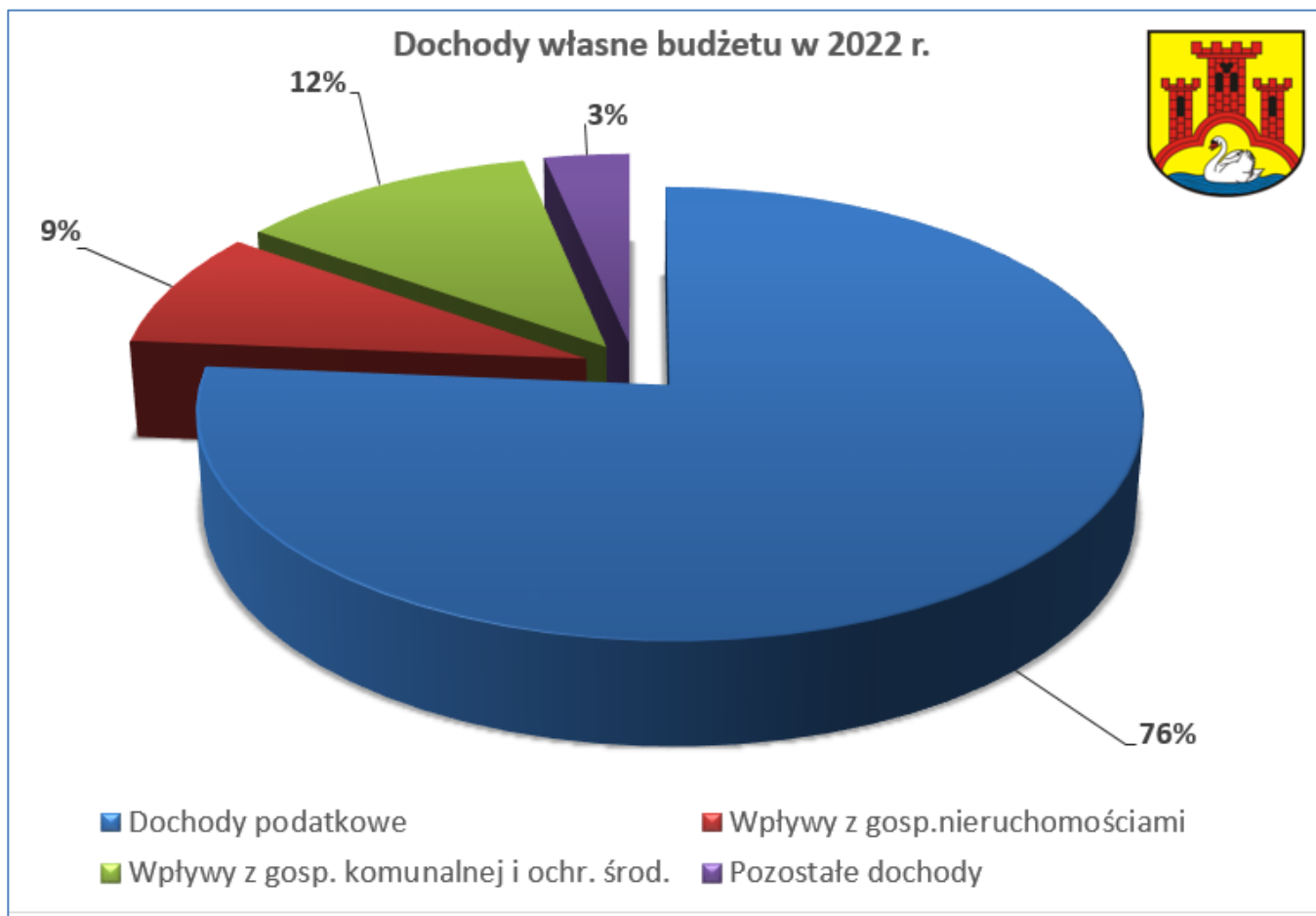

Budżet Gminy Widuchowa w roku 2022 zamknął się dobrymi i poprawnymi wynikami wykonania podstawowych źródeł dochodów.

Niepełne wykonanie dochodów obserwuje się w przypadku wpływów z podatku rolnego, nieruchomości, od czynności cywilnoprawnych a także wpływów z opłat z tytułu użytkowania wieczystego nieruchomości oraz przekształcenia tego prawa.

Wyższe niż planowano są wpływy z opłat za zajęcie pasa drogowego, opłaty skarbowej i opłaty z tytułu zezwoleń na sprzedaż napojów alkoholowych w obrocie hurtowym a znacząco wyższe wpływy uzyskano z tytułu sprzedaży mienia (152 % wykonania).

W roku sprawozdawczym 2022 zrealizowane dochody budżetu gminy wyniosły ogółem **34.413.098,22 zł**, co stanowi **99,36 %** kwoty planowanej.

## WYDATKI GMINY WIDUCHOWA W 2022 ROKU

Wszystkie wydatki budżetu gminy Widuchowa można zaliczyć do dwóch grup: wydatków bieżących i majątkowych.

Do wydatków bieżących zalicza się kwoty wydatków jednostek budżetowych (w tym wynagrodzenia i składki od nich naliczane oraz wydatki na realizację ich statutowych zadań), dotacje na zadania bieżące, świadczenia na rzecz osób fizycznych, wydatki na programy finansowane z udziałem środków publicznych, wypłaty z tytułu poręczeń i gwarancji udzielanych przez jednostki samorządu terytorialnego (JST) w części związanej z realizacją zadań danej jednostki samorządu terytorialnego.

Do wydatków majątkowych zalicza się kwoty przeznaczone na inwestycje i zakupy inwestycyjne, w tym programy finansowane z udziałem środków publicznych w części związanej z realizacją zadań jst, zakup i objęcie akcji i udziałów oraz wniesienie wkładów do spółek prawa handlowego.

Wydatki budżetu ogółem zamknęły się kwotą **32.301.308,51 zł**, co stanowi **93,23 %** kwoty planowanej.

Realizacja planu wydatków w 2021 roku przedstawiona jest w poniższym zestawieniu:

WYDATKI BUDŻETU W 2022 ROKU		
	Wykonanie	% wykonania
Wydatki bieżące	<b>25 981 885,31 zł</b>	<b>95,35%</b>
Wydatki majątkowe	<b>2 499 281,31 zł</b>	<b>79,60%</b>
Wydatki ogółem	<b>28 481 166,62 zł</b>	<b>93,23%</b>



### WYDATKI BUDŻETU W ROKU 2022

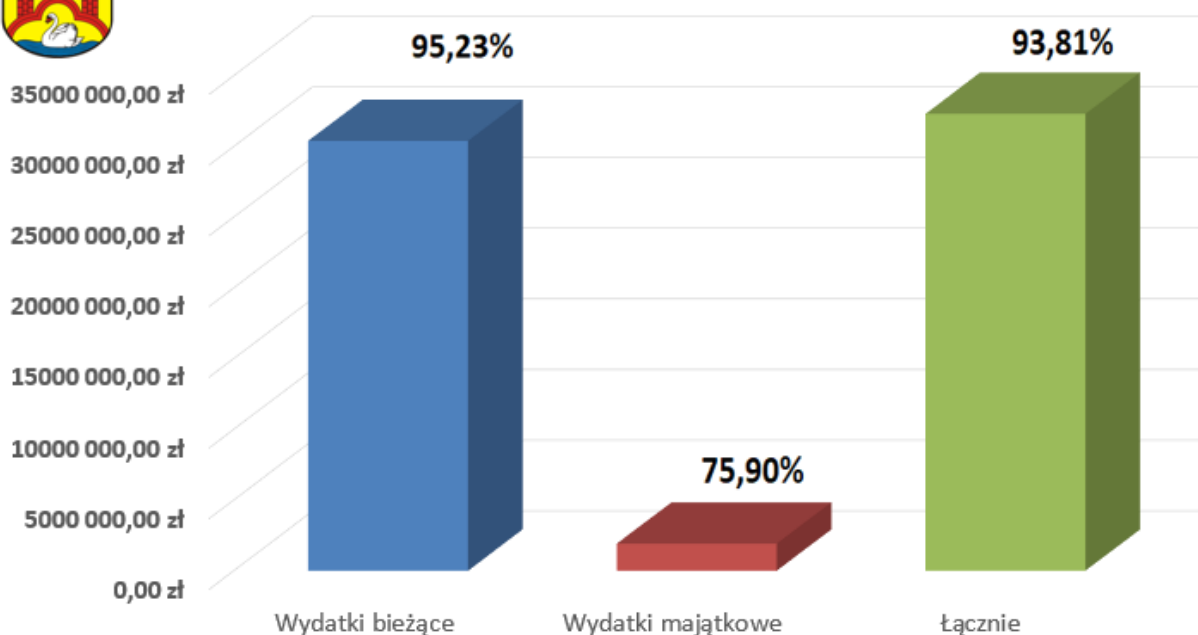

Zestawienie wydatków budżetu według działów klasyfikacji budżetowej:

## WYKONANIE BUDŻETU W 2022 ROKU

Dział	Klasyfikacja	Plan	Wydatki	% wydatków
010	Rolnictwo i łowiectwo	1 187 470,29 zł	1 120 223,63 zł	3,47%
400	Wytwarzanie i zaopatrywanie w energię elektryczną, gaz i wodę	60 570,13 zł	60 570,13 zł	0,19%
600	Transport i łączność	1 636 034,68 zł	1 099 511,29 zł	3,40%
630	Turystyka	9 000,00 zł	0,00 zł	0,00%
700	Gospodarka mieszkaniowa	219 030,00 zł	161 557,50 zł	0,50%
710	Działalność usługowa	191 772,00 zł	163 183,54 zł	0,51%
720	Informatyka	560 000,00 zł	558 754,56 zł	1,73%
750	Administracja publiczna	3 684 266,06 zł	3 520 024,78 zł	10,90%
751	Urzędy naczelnych organów władzy państwowej, kontroli i ochrony prawa oraz sądownictwa	1 080,00 zł	1 079,16 zł	0,00%
754	Bezpieczeństwo publiczne i ochrona przeciwpożarowa	865 800,00 zł	793 339,73 zł	2,46%
757	Obsługa długu publicznego	484 000,00 zł	483 999,49 zł	1,50%
758	Różne rozliczenia	23 831,35 zł	2 178,68 zł	0,01%
801	Oświata i wychowanie	9 194 483,47 zł	9 107 491,67 zł	28,20%
851	Ochrona zdrowia	163 573,98 zł	132 864,91 zł	0,41%
852	Pomoc społeczna	2 646 328,88 zł	2 371 385,58 zł	7,34%
853	Pozostałe zadania w zakresie polityki społecznej	4 453 849,87 zł	4 139 794,00 zł	12,82%
854	Edukacyjna opieka wychowawcza	106 224,00 zł	70 530,80 zł	0,22%
855	Rodzina	4 846 815,00 zł	4 724 560,05 zł	14,63%
900	Gospodarka komunalna i ochrona środowiska	3 401 065,06 zł	3 144 330,64 zł	9,73%
921	Kultura i ochrona dziedzictwa narodowego	532 160,30 zł	502 102,78 zł	1,55%
926	Kultura fizyczna	163 780,00 zł	143 825,59 zł	0,45%
<b>RAZEM</b>		<b>34 431 135,07 zł</b>	<b>32 301 308,51 zł</b>	

Z przedstawionego zestawienia wynika, iż największe kwoty wydatków budżetu Gminy Widuchowa w 2021 obejmowały działy:

- 801 Oświata i wychowanie – 9 107 491,67 zł, co stanowi ponad 28,20 % wydatków,
- 852 Pomoc społeczna – 2 371 385,58 zł, co stanowi 7,34 % wydatków,
- 855 Rodzina – 4 724 560,05 zł, co stanowi blisko 14,63 % wydatków,
- 750 Administracja publiczna – 3 520 024,78 zł, co stanowi 10,90 % wydatków,
- 900 Gospodarka komunalna i ochrona środowiska - 3 144 330,64 zł, co stanowi 9,73 % wydatków,
- 600 Transport i łączność - 1 099 511,29 zł, co stanowi 3,40 % wydatków.

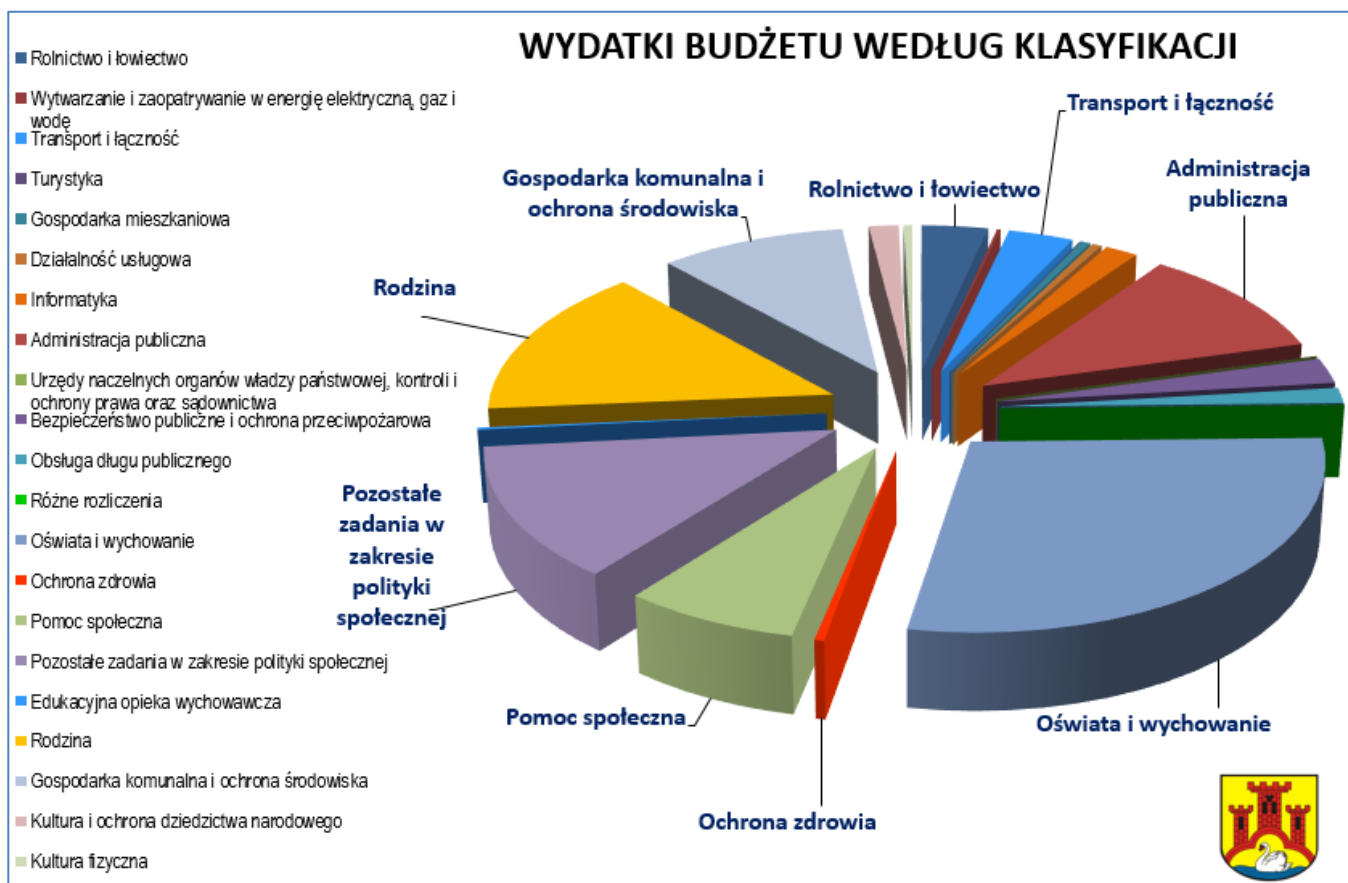

## REALIZACJA PLANU PRZYCHODÓW I ROZCHODÓW BUDŻETU W 2022 ROKU

Przychodami budżetu gminy są środki publiczne ujęte w budżecie pochodzące ze sprzedaży papierów wartościowych, z prywatyzacji majątku jednostek samorządu terytorialnego, ze spłat pożyczek i kredytów udzielonych ze środków publicznych, z otrzymanych pożyczek i kredytów oraz z innych operacji finansowych.

Rozchodami budżetu gminy są wydatki środków publicznych jednostek samorządu terytorialnego przeznaczone na spłaty otrzymanych pożyczek i kredytów, wykup papierów wartościowych, udzielone pożyczki oraz inne operacje finansowe związane z zarządzaniem długiem publicznym i płynnością. Źródłem rozchodu budżetu są głównie przychody budżetowe.

Przychody budżetu Gminy:

- z niewykorzystanych środków pieniężnych na rachunku bieżącym budżetu, wynikających z rozliczenia dochodów i wydatków nimi finansowanych związanych ze szczególnymi zasadami wykonywania budżetu określonymi w odrębnych ustawach zaplanowanych w kwocie 1.025.647,10 zł zostały wykonane w 139,52 %;

- z wolnych środków zaplanowanych w kwocie 1.249.012,46 zł osiągnęły poziom 2.600.892,46 zł;

W budżecie zaplanowano łącznie 730.000 zł na wykup obligacji wyemitowanych w latach ubiegłych. W roku 2022 wykupiono obligacje zgodnie z harmonogramem wykupu za kwotę 730.000 zł. Na rachunek lokaty przelano 2.828.384,57 zł.

## NADWYŻKA BUDŻETOWA I DŁUG NA KONIEC 2022 ROKU

Rok budżetowy zamknął się nadwyżką budżetu w kwocie 2 111 789,71 zł.  
Zadłużenie Gminy Widuchowa na koniec 2022 roku wynosiło:

- z tytułu wyemitowanych obligacji komunalnych – 8 501 000,00 zł,
- z tytułu umowy sprzedaży, której cena jest płatna w ratach (modernizacja oświetlenia-ulicznego - zamiana opraw oświetleniowych na nowoczesne oprawy LED) – 8.632,42zł.

Łączne zobowiązania budżetu gminy na koniec 2022 roku wyniosły 8 509 632,42 zł.

## REALIZACJA FUNDUSZU SOŁECKIEGO W 2022 ROKU

Jednostki pomocnicze gminy dysponowały w roku budżetowym funduszem sołeckim, którego planowana wysokość wynosiła 366 753,18zł. Wykonanie wydatków z funduszu sołeckiego na koniec 2022 r. wyniosło 365 786,07zł, co stanowi 99,74 % kwoty planowanych wydatków.

Szczegółowe dane przedstawia tabela:

Wykonanie wydatków jednostek pomocniczych w 2022 r.			
Sołectwo	Plan (w zł)	Wykonanie (w zł)	% wykonania
Bolkowice	15796,02	15718,17	99,51%
Czarnówko	16337,32	16337,30	100,00%
Dębogóra	27360,09	27137,60	99,19%
Kłodowo	16091,28	16083,24	99,95%
Krzywin	42122,73	42043,43	99,81%
Lubicz	37103,44	36855,30	99,33%
Marwice	19683,52	19645,23	99,81%
Ognica	31050,75	31024,48	99,92%
Pacholęta	14811,85	14799,17	99,91%
Polesiny	11810,11	11805,00	99,96%
Rynica	20175,61	20159,28	99,92%
Widuchowa	49208,80	49012,94	99,60%
Żarczyn	30657,08	30622,85	99,89%
Żelechowo	34544,58	34542,08	99,99%
RAZEM	366753,18	365786,07	99,74%

## 5. Wieloletnia prognoza finansowa gminy

Wieloletnia prognoza finansowa JST stanowi instrument wieloletniego planowania finansowego w jednostkach samorządu terytorialnego.

WPF obejmuje prognozę m.in. takich parametrów budżetowych jednostki samorządu terytorialnego, jak:

- dochody bieżące oraz wydatki bieżące budżetu,
- dochody majątkowe oraz wydatki majątkowe budżetu,
- wynik budżetu wraz ze wskazaniem przeznaczenia nadwyżki albo sposobu sfinansowania deficytu,
- przychody i rozchody budżetu, z uwzględnieniem długu zaciągniętego oraz planowanego do zaciągnięcia..

Wieloletnia prognoza finansowa obejmuje okres roku budżetowego oraz co najmniej trzech kolejnych lat. Prognozę kwoty długu sporządza się na okres, na który zaciągnięto oraz planuje się zaciągnąć zobowiązania.

W Wieloletniej Prognozie Finansowej obowiązującej w 2022 roku przewidziano następujące zadania wieloletnie:

Nazwa i cel	Jednostka odpowiedzialna lub koordynująca	Okres realizacji		Łączne nakłady finansowe	Limit 2022	Wykonanie 2022
		Od	Do			
Utrzymanie oraz poprawa jakości i efektywności energetycznej oświetlenia ulicznego na terenie Gminy Widuchowa – Wydatki bieżące	Urząd Gminy Widuchowa	2015	2022	330 420,00	73 710,00	73 704,12
Utrzymanie oraz poprawa jakości i efektywności energetycznej oświetlenia ulicznego na terenie Gminy Widuchowa – Wydatki majątkowe	Urząd Gminy Widuchowa	2015	2022	813 100,00	113 775,63	107 085,41
Przebudowa drogi numer 417010Z, ul. Polna w Widuchowej -	Urząd Gminy Widuchowa	2020	2021	972 000,00	972 000,00	961 350,77
Rozbudowa oczyszczalni ścieków w miejscowości Widuchowa -	Urząd Gminy Widuchowa	2021	2024	4 907 700,00	100 000,00	100 000,00
Przebudowa infrastruktury drogowej na terenie Gminy Widuchowa -	Urząd Gminy Widuchowa	2022	2024	6 700 000,00	335 000,00	0,00
Remont drogi gminnej w Żarczyńcu	Urząd Gminy Widuchowa	2022	2023	1 857 402,00	191 402,00	156 164,57
Budowa sieci wodociągowej na odcinku Wilcze-Żarczyńcu	Urząd Gminy Widuchowa	2022	2023	61 000,00	30 000,00	30 000,00

<b>Budowa kanalizacji sanitarnej wraz z siecią wodociągową ul. Polna w miejscowości Widuchowa</b>	Urząd Gminy Widuchowa	2022	2023	860 000,00	0,00	0,00
<b>Dożywianie dzieci w okresie IX.2021-VI.2024 -</b>	Gminny Ośrodek Pomocy Społecznej w Widuchowej	2021	2024	740 000,00	240 000,00	138 356,16

## 6. Działalność finansowa gminnych jednostek organizacyjnych

W gminie funkcjonują następujące jednostki organizacyjne:

1. Jednostki budżetowe:
  - Urząd Gminy Widuchowa
  - Gminny Ośrodek Pomocy Społecznej w Widuchowej
  - Szkoła Podstawowa im. Władysława Szafera w Widuchowej
  - Szkoła Podstawowa w Krzywiniu
  - Gminne Przedszkole w Widuchowej
2. Zakłady budżetowe:
  - Zakład Gospodarki Komunalnej w Widuchowej
3. Instytucje kultury:
  - Gminna Biblioteka Publiczna w Widuchowej

### URZĄD GMINY WIDUCHOWA

Plan	Wydatki	% wykonania
3 260 779,57 zł	3 127 724,18 zł	95,92%

Najważniejsze wydatki Urzędu Gminy to:

- wynagrodzenia osobowe pracowników w wysokości 2 079 480,36 zł,
- składki na ubezpieczenia społeczne, fundusz pracy i PFRON w wysokości 390 392,37 zł,
- zakup materiałów i wyposażenia w wysokości 138 230,55 zł,
- zakup usług na kwotę 308 461,66 zł
- zakup energii na kwotę 19 324,12 zł

Stan zatrudnienia na 31.12.2022 r. wynosił: 24 pracowników administracji i 3 pracowników obsługi.

### GMINNY OŚRODEK POMOCY SPOŁECZNEJ W WIDUCHOWEJ

Plan	Wydatki	% wykonania
753 394,00	684 405,25	90,84%



Najważniejsze wydatki GOPS w Widuchowej to:

- wynagrodzenia osobowe pracowników – 4504 856,76 zł,
- składki na ubezpieczenia społeczne i fundusz pracy – 92 006,62 zł,
- zakup materiałów i wyposażenia – 23 597,27 zł,
- zakup usług – 46 612,05 zł.

W roku 2022 w Gminnym Ośrodku Pomocy Społecznej w Widuchowej zatrudnione były 23 osoby w tym: 12 osób na umowę o pracę /2 na ½ etatu/ oraz 6 osób wykonujących usługi opiekuńcze na umowę zlecenie oraz 5 osób do realizacji programu asystent osobisty osoby niepełnosprawnej.

## SZKOŁA PODSTAWOWA W WIDUCHOWEJ

Plan	Wydatki	% wykonania
4 500 493,56 zł	4 441 63,65 zł	98,68 %

Przychody jednostki stanowią środki otrzymane z budżetu gminy na wydatki w kwocie 4 500 493,56 złotych. Szkoła uzyskała dodatkowe przychody z najmu pomieszczeń w kwocie 6000,00 zł, oraz inne dochody w wysokości 42574,02 zł. pochodzące z opłat za wydanie duplikatów legitymacji szkolnych oraz świadectw, opłat za media i kapitalizacji odsetek.

Wydatki jednostki w roku budżetowym zamknęły się kwotą 4 441 63,65 zł. Najważniejsze pozycje wydatków to:

- wynagrodzenia osobowe pracowników, pochodne od wynagrodzeń i odpis na ZFŚS - w kwocie 3 532 211,38 zł, w tym:
  - na Szkołę Podstawową przypada kwota 3 134 889,43 zł,
  - na Oddział Przedszkolny przypada kwota 151 813,16 zł,
  - na specjalną organizację nauki i metod pracy przypada kwota 244 063,95 zł
- pozostałe wydatki obejmujące w szczególności koszty utrzymania budynku, zakupu materiałów i wyposażenia, pomocy dydaktycznych i podręczników szkolnych, zakupu usług i zakupu energii wyniosły 910397,12 zł

Zestawienie najważniejszych wydatków pozapłacowych placówki ilustruje tabela:

Lp.	Przeznaczenie	Kwota w zł
1.	Zakup oleju opałowego	237 094,57 zł
2.	Energia elektryczna, woda	35923,98 zł
3.	Zakup licencji oprogramowania VULC@N, wsparcie techniczne	8484,00 zł
4.	Zakup pomocy dydaktycznych	13 456,44 zł

5.	Zakup podręczników szkolnych (dotacja)	21 041,73 zł
6.	Zakup materiałów do malowania, napraw i konserwacji pomieszczeń i instalacji, wymiany opraw oświetleniowych w technologii LED	21 812,69 zł
7.	Naprawy CO-obsługa kotłowni	5 075,13 zł
8.	Konserwacja sprzętu p-poz: gaśnic, hydrantów	2 263,20 zł
9.	Ubezpieczenie budynku, sprzętu	5 298,00 zł
10.	Przeгляд budynku	3 198,00 zł

Stan zatrudnienia na 31.12.2022 r.: 36 nauczycieli, 3 pracowników administracyjnych, 8 pracowników obsługi.



*Zakup pomocy dydaktycznych i wyposażenia*

## SZKOŁA PODSTAWOWA W KRZYWINIE

Plan	Wydatki	% wykonania
2 316 258,29 zł	2 298 909,96 zł	99,25 %

Najważniejsze wydatki budżetowe placówki to:

- Wydatki osobowe:
  - Wynagrodzenia wraz z pochodnymi - 1 985 400,74 zł,
  - Wydatki na ZFŚS - 75 352,10 zł
- Wydatki na zakup sprzętu i wyposażenia
  - Sprzęt komputerowy - 3 600,00 zł,
  - Meble - 2 547,00 zł
- Wydatki remontowe i zakup materiałów - 7 631,83 zł
- Wydatki związane z bieżącym utrzymaniem obiektów:
  - ogrzewanie( zakup węgla) - 75 533,00 zł
  - zakup środków czystości - 6 481,34 zł
  - zakup energii - 18 124,21 zł

## GMINNE PRZEDSZKOLE W WIDUCHOWEJ

Plan	Wydatki	% wykonania
1 450 299,08 zł	1 439 652,14 zł	99,27 %

Przychody jednostki stanowią środki otrzymane z budżetu gminy w kwocie 1 450 299,08 złotych. Wydatki jednostki w roku budżetowym zamknęły się kwotą 1 439 652,14 złotych.

Najważniejsze pozycje wydatków to:

- wynagrodzenia i pochodne od wynagrodzeń w kwocie 1 177 491,18zł,
- odpis na ZFŚS w kwocie 63 997,24 zł,
- Pozostałe wydatki stanowią zakupy materiałów i usług, w szczególności są to koszty utrzymania budynku, zakupu artykułów żywnościowych, opału, koszty remontów bieżących, energii elektrycznej, koszty zakupu pomocy dydaktycznych i materiałów biurowych.

Zestawienie najważniejszych wydatków pozapłacowych placówki ilustruje tabela:

Lp.	Przeznaczenie	Kwota w zł
1.	zakup lodówko-zamrażarki BEKO	1 887,19 zł
2.	zakup komputera Lenovo	4 120,50 zł
3.	zakup tablicy informacyjnej na budynek	360,00 zł

4.	zakup zabawek	2 456,33 zł
5.	zakup rolet	801,41 zł
6.	zakup drukarki	1 129,00 zł
7.	zakup garnków i naczyń	1 111,68 zł
8.	wymiana oświetlenia	2 041,80 zł
9.	zakup paleniska do pieca CO	1 550,00 zł

Stan zatrudnienia na 31.12.2022 r.: 8 nauczycieli, 2 pracowników administracyjnych, 6 pracowników obsługi.



*Zakup mebli i zabawek*



*Zakup wyposażenia do kuchni*



*Zakup sprzętu komputerowego i AGD*

# GMINNA BIBLIOTEKA PUBLICZNA W WIDUCHOWEJ

**Gminna Biblioteka Publiczna** w Widuchowej jest samorządową instytucją kultury. Biblioteka działa na podstawie ustawy o bibliotekach, ustawy o organizowaniu i prowadzeniu działalności kulturalnej, ustawy o samorządzie gminnym i statutu biblioteki. Siedzibą biblioteki jest budynek przy ul. Barnima III Nr 1 w Widuchowej. Biblioteka prowadzi filię z siedzibą w Krzywiniu przy ul. Królewieckiej 42.

Stan zatrudnienia na 31.12.2022 r.: 4 osoby - 3 1/8 etatu (etaty: dyrektora, bibliotekarza i głównego księgowego).

Plan finansowy przychodów jednostki został wykonany w całości:

Plan	Wydatki	% wykonania
310 018,91z ł	310 018,91 zł	100,00 %

Największą pozycję przychodów stanowi otrzymana dotacja z budżetu Gminy w kwocie 265200,00 złotych, dotacja z Biblioteki Narodowej w kwocie 5923,00 złotych, środki pozyskane z projektu „KRASZEWSKI. KOMPUTERY DLA BIBLIOTEK” w kwocie 28965,00.

Przychody Gminnej Biblioteki Publicznej w Widuchowej w 2022 roku zestawione zostały szczegółowo w poniższej tabeli:

L.p.	Źródła przychodów	Kwota przychodu
1.	Stan środków na 01.01.2022 r	8 165,03 zł
2.	Dotacja podmiotowa	265 200,00 zł
3.	Wpłaty za nieterminowy zwrot książek	1 706,00 zł
4.	Usługi reprograficzne	57,30 zł
5.	Kapitalizacja odsetek	2,58 zł
6.	Dotacja Biblioteki Narodowej	5 923,00 zł
7.	Projekt „Kraszewski komputery dla bibliotek”	28 965,00 zł
	Ogółem	310 018,91 zł

Stan należności na dzień 31 grudnia 2022 r wynosił 0,00 zł.

Wydatki biblioteki stanowią kwotę 300 440,04 złotych i zostały wykonane w 97,47%. Największą część wydatków placówki stanowią wynagrodzenia osobowe wraz z pochodnymi oraz świadczenia urlopowe – łącznie 217 725,36 zł. Pozostałe wydatki w wysokości 82 714,68 zł to koszty zakupu usług, licencji oprogramowania VULCAN SOWA oraz i zakupy materiałów, w tym książek.

Szczegółowe zestawienie wydatków instytucji kultury przedstawia poniższa tabela:

§	Główne wydatki wg klasyfikacji budżetowej	Kwota (zł)
3020	Wydatki osobowe nie zaliczone do wynagrodzeń	1550,00
4010	Wynagrodzenia osobowe pracowników	174881,59
4110	Składki na ubezpieczenie społeczne	29388,41
4120	Składki na Fundusz Pracy	2478,58
4170	Wynagrodzenia bezosobowe	5780,00
4210	Zakup materiałów i wyposażenia	45530,31
4240	Zakup pomocy naukowych, dydaktyk. książek	19165,57
4260	Zakup energii, wody	4910,94
4300	Zakup usług pozostałych	8429,32
4360	Zakup usług telekomunikacyjnych	2402,29
4410	Delegacje krajowe, służbowe	335,08
4430	Różne opłaty i składki	391,17
4440	Świadczenia urlopowe	5196,78
	<b>Razem</b>	<b>300 440,04</b>

## ZAKŁAD GOSPODARKI KOMUNALNEJ W WIDUCHOWEJ

Gmina Widuchowa posiada jeden zakład budżetowy – Zakład Gospodarki Komunalnej z siedzibą w Widuchowej przy ul. Żeromskiego 9.

Finanse ZGK w roku budżetowym 2022 przedstawia poniższa tabela.

Zakład Gospodarki Komunalnej w Widuchowej						
	Wyszczególnienie	Przychody				Koszty
		ogółem	w tym:			ogółem
			dotacje z budżetu	z tego:		
				na wydatki bieżące	na inwestycje	
1.	Plan	4 981 117,70	786 017,70	469 520,00	316 497,70	4 408 468,12
2.	Wykonanie	3 854 063,18	782 995,83	466 498,13	316 497,70	3 629 398,43
3.	% wykonania	77,37%	99,62%	99,36%	100,00%	82,33%

W roku 2021 Zakład zatrudniał 25 pracowników, w tym 6 pracowników administracji oraz 19 pracowników fizycznych.

Wydatki osobowe na wynagrodzenia i pochodne od wynagrodzeń zamknęły się w roku 2022 kwotą 1 038 904,91 zł..

Koszty Zakładu w rozbiciu na poszczególne rodzaje działalności przedstawia zestawienie:

<b>Wyszczególnienie</b>	<b>Koszty</b>
Administracja budynków komunalnych	56 709,00
Wodociągi	631 373,44
Oczyszczalnia ścieków	756 828,58
Obsługa cmentarzy komunalnych	42 532,37
Wywóz nieczystości płynnych	519 076,07
Pozostała działalność	208 632,46
Amortyzacja	1 097 324,36

# 7. Działalność inwestycyjna

Działalnością inwestycyjną gminy objęte są w szczególności drogi gminne, obiekty użyteczności publicznej, infrastruktura komunalna, wodociągowa i kanalizacyjna, mieszkania komunalne, nieruchomości gminne.

Realizacja zadań inwestycyjnych finansowana jest z budżetu gminy oraz środków pomocowych z rządowych i unijnych programów i grantów.

Ze względu na znaczne koszty przekraczające możliwości budżetu gminy inwestycje w zakresie budowy albo przebudowy dróg, mogą być realizowane jako inwestycje współfinansowane w ramach programów pomocowych przy udziale środków zewnętrznych i wkładu własnego gminy.

## ZESTAWIENIE WYDATKÓW INWESTYCYJNYCH

### W ROKU 2022 r.

**Wydatki poniesione na przygotowanie inwestycji w szczególności na opracowanie dokumentacji i zabezpieczenie wkładu własnego wymaganego dla inwestycji współfinansowanych w ramach programów rządowych i unijnych:**

L.p.	Zadanie	Koszt zadania
1.	Wykonanie analizy efektywności kosztowej dla projektu polegającego na budowie i wyposażeniu stacji uzdatniania wody na terenie gminy Widuchowa	13 530,00 zł
2.	Wykonanie (I etapu) dokumentacji projektowo-kosztorysowej na budowę sieci wodociągowej na terenie Gminy Widuchowa pn. "Budowa sieci wodociągowej Wilcze-Żarczyn"	30 000,00 zł
3.	Opracowanie Programu Funkcjonalno-Użytkowego (PFU) przebudowy dróg gminnych w miejscowościach Żelechowo, Lubicz i Dębogóra wraz z pełnieniem nadzoru autorskiego	29 520,00 zł
4.	Wkład własny na realizację zadania pn. " Remont drogi gminnej w Żarczynie" (156 164,57 zł) Opracowanie dokumentacji projektowej (45 030,30 zł)	201 194,87 zł
5.	Wykonanie dokumentacji kosztorysowej wraz z wizualizacją kolorystyki elewacji Szkoły Podstawowej w Krzywiniu	18 200,00 zł
6.	Wkład własny na realizację zadania pn. „Rozbudowa i przebudowa oczyszczalni ścieków w Widuchowej” w ramach Programu Inwestycji Strategicznych "Polski Ład" (100 000, 00 zł) Wykonanie koncepcji i Programu Funkcjonalno-Użytkowego PFU (39 360,00 zł)	139 360,00 zł



## Zrealizowane w 2022 roku inwestycje gminne:

L.p.	Zadanie	Koszt zadania
1.	Wykonanie analizy efektywności kosztowej dla projektu polegającego na budowie i wyposażeniu stacji uzdatniania wody na terenie gminy Widuchowa 5. Modernizacja dróg gminnych w miejscowości Widuchowa obejmująca ulice: Żeromskiego, Szkolną na odcinku od skrzyżowania z ul. Żeromskiego do skrzyżowania z pl.Mieszka I, pl. Mieszka I	563 708,00 zł
2.	Zakup i montaż instalacji fotowoltaicznych na budynkach remiz OSP Widuchowa i OSP Krzywin	76 383,00 zł
3.	Zakup i montaż instalacji fotowoltaicznej na budynku remizy OSP Ognica	42 066,00 zł
4.	Remont ośrodka zdrowia w Krzywinie	13 024,22 zł
5.	Ustawienie masztu flagowego na terenie szkoły w Krzywinie w ramach projektu „Pod biało-czerwoną”	8 000,00 zł
6.	Plac zabaw na terenie przedszkola w Krzywinie	20 293,00 zł
7.	Poprawa efektywności bazy sportowej ORLIK Krzywin	24 000,00 zł
8.	Wykonanie odtworzenia jezdni po awarii wodociągu w pasie drogi krajowej DK Nr 31 w Widuchowej	42 900,00 zł

## Zakupy inwestycyjne i pozostałe wydatki:

L.p.	Zadanie	Koszt zadania
1.	Zakup agregatu prądowłórczego AP 40 T5 SP wraz z przyczepą- zakup w ramach środków pochodzących z konkursu "Rosnąca Odporność".	72 877,50 zł
2.	Zakup i montaż zegarów astronomicznych GSM	56 284,80 zł
3.	Modernizacja oświetlenia ulicznego na LED (płatność w ratach)	107 085,41 zł

## WYKAZ INWESTYCJI REALIZOWANYCH Z FUNDUSZY SOŁECKICH W ROKU 2022

Bolkowice	
1. Budowa wiaty rekreacyjnej	10.325,65 zł
Czarnówko	
1. Remont przystanku autobusowego	12.500,00 zł
Dębogóra	
1. Budowa placu zabaw	12,899,00 zł
Krzywin	
1. Wykonanie oznakowania ulic	5.437,99 zł
2. Wykonanie doświetlenia ulic poprzez montaż lampy solarnej	11.461,14 zł

3. Budowa wiaty rekreacyjnej	16.150,27 zł
<b>Lubicz</b>	
1. Remont świetlicy wiejskiej	13.603,44 zł
<b>Marwice</b>	
1. Doposażenie placu zabaw	8.979,00 zł
<b>Ognica</b>	
1. Remont drogi w Ognicy	4.050,00 zł
2. Zakup i montaż lamp solarnych	17.988,94 zł
<b>Polesiny</b>	
1. Remont drogi gminnej	5.000,00 zł
2. Zakup elementów zabawowych	4210,00 zł
<b>Rynica</b>	
1. Remont przystanku autobusowego	3.099,99 zł
2. Doposażenie placu zabaw	9.700,00 zł
<b>Widuchowa</b>	
1. Zakup i montaż lamp solarnych	18.300,00 zł
2. Remont chodnika na ul. Ogrodowej	21.208,80 zł
<b>Żarczyn</b>	
1. Remont świetlicy wiejskiej	10.937,00 zł
<b>Żelechowo</b>	
1. Zakup kruszywa na utwardzenie drogi w Żelechowie	5.000,00 zł
2. Remont i doposażenie świetlicy wiejskiej	14.203,38 zł

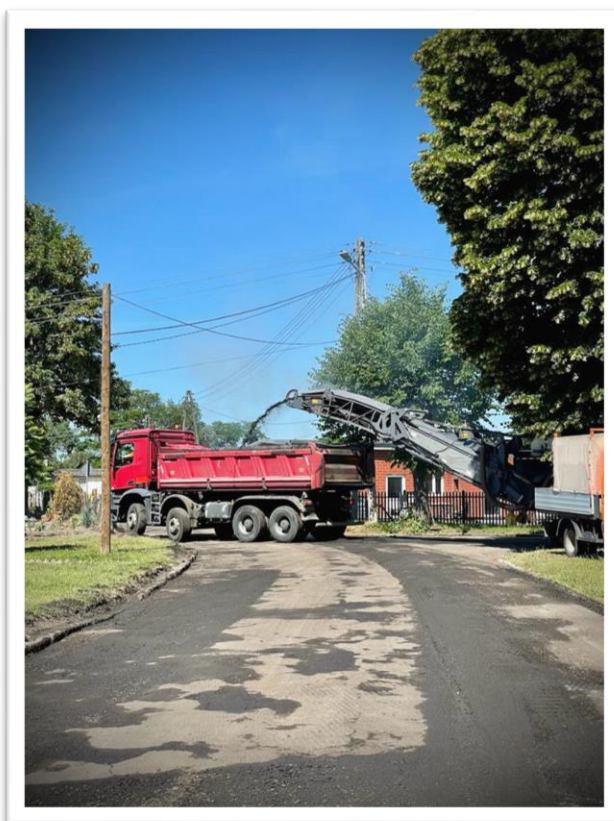

Modernizacja dróg gminnych w miejscowości Widuchowa

# 8. Gospodarka komunalna i mieszkaniowa

## GOSPODARKA WODNO-ŚCIEKOWA

Długość czynnej sieci wodociągowej w Gminie Widuchowa wynosi 60 km. Liczba punktów poboru wody (odbiorcy indywidualni i instytucjonalni) wynosiła 1455. Na terenie gminy funkcjonuje 7 Stacji Uzdatniania Wody w następujących miejscowościach: Widuchowa, Żelechowo, Krzywín, Ognica, Rynica, Bolkowice, Czarnówko.

W roku 2022, wyprodukowano 153 842,81 m<sup>3</sup> wody.

Łączna długość sieci kanalizacyjnej w dwóch skanalizowanych miejscowościach Widuchowa i Krzywín wraz siecią przesyłową wynosiła 25,1 km. Do kanalizacji sanitarnej podłączono 1 gospodarstwo.

W miejscowości Widuchowa funkcjonuje zmodernizowana mechaniczno-biologiczna oczyszczalnia ścieków zaprojektowana dla aglomeracji Widuchowa o 2430 RLM.

Oczyszczalnia wyposażona została w stację zlewcą i zbiornik retencyjny ścieków dowożonych, sitopiaskownik, komorę rozdziału ścieków, reaktor biologiczny, osadnik, komorę stabilizacji tlenowej osadu i magazyn osadu. W budynku socjalnym zlokalizowana jest stacja odwadniania i higienizacji osadu.

W roku 2022 do oczyszczalni odprowadzono łącznie 64 412,61 m<sup>3</sup> ścieków, w tym poprzez sieć kanalizacyjną 44 791,80 m<sup>3</sup>. Ilość ścieków dowożonych na koniec roku osiągnęła poziom 19 620,81 m<sup>3</sup>.

## ADMINISTRACJA ZASOBEM MIESZKANIOWYM GMINY

Na stanie majątku Gminy Widuchowa w roku 2022 znajdowało się 35 lokali o łącznej powierzchni 2200 m<sup>2</sup> stanowiące mieszkaniowy zasób gminy, którym administruje Zakład Gospodarki Komunalnej w Widuchowej.

Rodzaj	Ilość	Powierzchnia m <sup>2</sup>
lokale socjalne	5	236
lokale komunalne	30	1614
lokale użytkowe	5	350

# 9. Ochrona środowiska

---

## OCHRONA POWIETRZA

W 2021 r. Gmina Widuchowa zawarła porozumienie z Wojewódzkim Funduszem Ochrony Środowiska w Szczecinie, w ramach którego przystąpiła do Rządowego Programu Priorytetowego „Czyste Powietrze”.

Program Priorytetowy Czyste Powietrze to kompleksowy program, którego celem jest poprawa jakości powietrza oraz zmniejszenie emisji gazów cieplarnianych poprzez wymianę źródeł ciepła i poprawę efektywności energetycznej budynków mieszkalnych jednorodzinnych, lub wydzielonych w budynkach jednorodzinnych lokali mieszkalnych z wyodrębnioną księgą wieczystą.

Program skupia się na wymianie starych pieców i kotłów na paliwo stałe oraz termomodernizacji budynków jednorodzinnych by efektywnie zarządzać energią. Działania te nie tylko pomogą chronić środowisko, ale dodatkowo zwiększą domowy budżet, dzięki oszczędnościom finansowym.

W Urzędzie Gminy Widuchowa uruchomiony został Punkt Konsultacyjno-Informacyjny programu „Czyste Powietrze”, za pośrednictwem którego istnieje możliwość skonsultowania wniosku o dofinansowanie w ramach Programu oraz jego złożenie.

W 2022 r. przy wsparciu Gminnego Punktu Konsultacyjno-Informacyjnego Programu „Czyste Powietrze” złożono do Wojewódzkiego Funduszu Ochrony Środowiska w Szczecinie 6 wniosków o dofinansowanie do wymiany nieefektywnego źródła ciepła.

Kwota pozyskanych środków finansowych z Funduszu przekazanych beneficjentom wyniosła 76 028,90 zł.

## GOSPODARKA ODPADAMI

W związku z podjęciem przez Radę Gminy Widuchowa w dniu 20 września 2017 r. Uchwały Nr XXIII/252/2017 w sprawie wystąpienia Gminy Widuchowa ze Związku Gmin Dolnej Odry, Gmina Widuchowa od 01 stycznia 2020 r. samodzielnie realizuje zadania z zakresu odbierania odpadów komunalnych od właścicieli nieruchomości zamieszkałych i zagospodarowania tych odpadów.

W dniu 05 października 2021 r. została zawarta umowa pomiędzy Gminą Widuchowa oraz Przedsiębiorstwem Usług Komunalnych w Chojnie Spółka z o.o. wyłonionym w wyniku przeprowadzonego postępowania w trybie przetargu nieograniczonego na podstawie art. 132 ustawy z dnia 11 września 2019 r. Prawo zamówień publicznych.

Przedmiotem umowy jest wykonanie przez Zleceniobiorcę na rzecz Gminy Widuchowa usługi odbioru, transportu i zagospodarowania odpadów komunalnych od właścicieli nieruchomości zamieszkałych z terenu Gminy Widuchowa w okresie od dnia 6 października 2021 r. do dnia 31 grudnia 2023 r.

W ramach umowy Zleceniobiorca zobowiązany jest do:

- odbierania odpadów komunalnych z nieruchomości zamieszkałych z terenu Gminy Widuchowa oraz ich zagospodarowania w sposób zapewniający osiągnięcie odpowiednich poziomów recyklingu, przygotowania do ponownego użycia i odzysku innymi metodami oraz ich zagospodarowanie w sposób zgodny z przepisami art. 9e ustawy z dnia 13 września 1996 r. o utrzymaniu czystości i porządku w gminach;
- odbierania i zagospodarowania przeterminowanych leków i opakowań po lekach pochodzących z nieruchomości zamieszkałych z terenu gminy Widuchowa z punktów aptecznych w miejscowości Widuchowa;
- wyposażenia PSZOK oraz odbioru i zagospodarowania odpadów z PSZOK
- wyposażenia nieruchomości w worki do selektywnego gromadzenia odpadów.

Zgodnie z Uchwałą Nr XXIII/163/2020 Rady Gminy Widuchowa z dnia 08 grudnia 2020 r. w sprawie wyboru metody ustalenia opłaty za gospodarowanie odpadami komunalnymi od właścicieli nieruchomości zamieszkałych oraz stawki tej opłaty (Dz. Urz. Woj. Zachodniopomorskiego z 2020 r. poz. 5585) zmienioną

- Uchwałą Nr XXVI/202/2021 Rady Gminy Widuchowa z dnia 23 marca 2021 r. w sprawie wyboru metody ustalenia opłaty za gospodarowanie odpadami komunalnymi od właścicieli nieruchomości zamieszkałych oraz stawki tej opłaty (Dz. Urz. Woj. Zachodniopomorskiego z 2021 r. poz. 1369),

- Uchwałą Nr XXXII/249/2021 Rady Gminy Widuchowa z dnia 26 października 2021 r. w sprawie wyboru metody ustalenia opłaty za gospodarowanie odpadami komunalnymi od właścicieli nieruchomości zamieszkałych oraz stawki tej opłaty (Dz. Urz. Woj. Zachodniopomorskiego z 2021 r. poz. 4530),

stawka opłaty za gospodarowanie odpadami w roku 2022 przedstawiała się następująco:

<b>MIESIĘCZNA OPŁATA ZA GOSPODAROWANIE ODPADAMI KOMUNALNYMI W 2022 ROKU</b>			
<b>Gdy nieruchomość jest wyposażona w wodomierz</b>		<b>Gdy nieruchomość nie posiada wodomierza</b>	
<b>Posiada kompostownik</b>	<b>Nie posiada kompostownika</b>	<b>Posiada kompostownik</b>	<b>Nie posiada kompostownika</b>
<b>9,70 zł za 1 m<sup>3</sup></b>	10 zł za 1 m <sup>3</sup>	Liczba mieszkańców x 3 m <sup>3</sup> x 9,70 zł	Liczba mieszkańców x 3 m <sup>3</sup> x 10,0 zł

W ramach systemu gospodarowania odpadami komunalnymi odbierane są odpady komunalne z nieruchomości zamieszkałych zbierane w sposób selektywny.

Opłata za gospodarowanie odpadami komunalnymi stanowi dochód gminy. Z pobranych opłat za gospodarowanie odpadami komunalnymi Gmina Widuchowa pokrywa koszty funkcjonowania systemu gospodarowania odpadami komunalnymi, które obejmują koszty:

- odbierania, transportu, zbierania, odzysku i unieszkodliwiania odpadów komunalnych;
- tworzenia i utrzymania punktu selektywnego zbierania odpadów komunalnych (PZOK),
- obsługi administracyjnej systemu;

- edukacji ekologicznej w zakresie prawidłowego postępowania z odpadami komunalnymi;
- wyposażenia nieruchomości w worki do zbierania odpadów komunalnych.

Oplata za gospodarowanie odpadami komunalnymi od właścicieli nieruchomości zamieszkałych nie może przekroczyć wartości określonej w art. 6j ust. 3f ustawy z dnia 13 września 1996 r. o utrzymaniu czystości i porządku w gminach (Dz. U. z 2022 r. poz. 2519 z późn. zm.), tj. 7,8% przeciętnego miesięcznego dochodu rozporządzalnego na 1 osobę ogółem za gospodarstwo domowe. W związku z powyższym opłata za gospodarowanie odpadami komunalnymi od:

- 1 stycznia 2022 r. zgodnie z obwieszczeniem Prezesa Głównego Urzędu Statystycznego z dnia 29 marca 2021 r. w sprawie przeciętnego miesięcznego dochodu rozporządzalnego na 1 osobę ogółem w 2020 r. (Dz. Urz. RP "Monitor Polski" z 2021 r. poz. 314) nie mogła przekroczyć 149,68 zł za gospodarstwo domowe.
- 1 kwietnia 2022 r. zgodnie z obwieszczeniem Prezesa Głównego Urzędu Statystycznego z dnia 30 marca 2022 r. w sprawie przeciętnego miesięcznego dochodu rozporządzalnego na 1 osobę ogółem w 2021 r. (Dz. Urz. RP "Monitor Polski" z 2022 r. poz. 377) nie mogła przekroczyć 160,83 zł za gospodarstwo domowe.

Mieszkańcy Gminy Widuchowa od dnia 1 stycznia 2022 r. do dnia 31 grudnia 2022 r. mogli bezpłatnie korzystać z Punktu Selektywnej Zbiórki Odpadów Komunalnych (PSZOK), który działał na ul. Żeromskiego 9, na terenie Zakładu Gospodarki Komunalnej w Widuchowej.

W PSZOK przyjmowane są od właścicieli nieruchomości zamieszkałych z terenu Gminy Widuchowa posegregowane następujące rodzaje odpadów komunalnych:

- papier i tektura, czasopisma, gazety i opakowania z papieru i tektury,
- odpady opakowaniowe ze szkła bezbarwnego i kolorowego,
- metal, tworzywa sztuczne w tym opakowania oraz opakowania wielomateriałowe
- bioodpady,
- meble i inne odpady wielkogabarytowe,
- przeterminowane leki i opakowania po lekach,
- odpady niekwalifikujące się do odpadów medycznych powstałych w gospodarstwie domowym w wyniku przyjmowania produktów leczniczych w formie iniekcji prowadzenia monitoringu poziomu substancji we krwi, w szczególności igły i strzykawki,
- chemikalia i opakowania po chemikaliach w tym farby, rozpuszczalniki, oleje odpadowe,
- zużyte baterie i akumulatory, sprzęt elektryczny i elektroniczny,
- wszystkiego rodzaju lampy żarowe, halogenowe, świetlówki,
- zużyte opony,
- odpady budowlane i rozbiórkowe,
- odpady tekstyliów i odzieży.

Zbiórka odpadów na terenie gminy Widuchowa w zabudowie wielorodzinnej odbywała się w systemie pojemnikowym, natomiast w zabudowie jednorodzinnej zbiórka

odpadów odbywała się w systemie pojemnikowo-workowym. W workach mieszkańcy gromadzili odpady selektywne, a w pojemnikach zmieszane – resztkowe.

Na terenie gminy Widuchowa w kwietniu 2022 roku przeprowadzono zbiórkę odpadów wielkogabarytowych, w ramach której, zebrano 75,05 Mg tych odpadów.

W ramach wnoszonej comiesięcznej opłaty za gospodarowanie odpadami komunalnymi mieszkańcom przysługiwał:

- odbiór odpadów zmieszanych z częstotliwością raz na dwa tygodnie z budynków mieszkalnych jednorodzinnych, raz na tydzień z budynków wielolokalowych;
- odbiór odpadów segregowanych z częstotliwością raz na dwa tygodnie z budynków mieszkalnych jednorodzinnych, raz na dwa tygodnie z budynków wielolokalowych;
- odbiór bioodpadów z częstotliwością raz na dwa tygodnie z budynków mieszkalnych jednorodzinnych, raz na tydzień z budynków wielolokalowych.

### Ilość (Mg) odpadów komunalnych wytworzonych na terenie Gminy Widuchowa w 2022 r.

Kod odpadu	Rodzaj odpadu	Masa odpadów wytworzonych na nieruchomościach zamieszkałych w Mg	Masa odpadów wytworzonych na nieruchomościach niezamieszkałych w Mg
15 01 06	Zmieszane odpady opakowaniowe	140,8900	0,7100
15 01 07	Opakowania ze szkła	125,6400	0,0000
20 02 01	Odpady ulegające biodegradacji	109,4000	0,0000
20 03 01	Niese segregowane (zmieszane) odpady komunalne	831,1200	174,1000
15 01 01	Opakowania z papieru i tektury	32,6800	1,3900
20 03 07	Odpady wielkogabarytowe	75,0500	0,0000
<b>Suma</b>		<b>1406,9400</b>	<b>1314,7800</b>
<b>Łączna ilość odpadów</b>		<b>1490,9800</b>	

### Ilość (Mg) odpadów zebranych w PSZOK w 2022 r.

Kod odpadu	Rodzaj odpadu	Masa odpadu w Mg
15 01 01	Opakowania z papieru i tektury	0,0200
20 01 36	Zużyte urządzenia elektryczne i elektroniczne inne niż wymienione w 20 01 21, 20 01 23 i 20 01 35	1,7390
20 03 07	Odpady wielkogabarytowe	19,8820
16 01 03	Zużyte opony	1,8800
17 01 01	Odpady betonu oraz gruz betonowy z rozbiórek i remontów	13,2800
15 01 06	Zmieszane odpady opakowaniowe	0,0300
<b>Łączna ilość odpadów</b>		<b>36,8310</b>

W roku 2022 Gmina Widuchowa osiągnęła poziom recyklingu, przygotowania do ponownego użycia i odzysku innymi metodami odpadów surowcowych – metal, papier,

tworzywa sztuczne i szkło na poziomie 16,76 %. Poziom ograniczenia masy odpadów komunalnych ulegających biodegradacji przekazanych do składowania w 2022 roku w stosunku do masy tych odpadów wytworzonych w 1995 r. wynosi 67,65%. Poziom składowania w 2022 r. wyniósł 69,51%

Gmina prowadzi działania zmierzające do „uszczelnienia” systemu poprzez weryfikację danych zawartych w deklaracjach. Nieruchomości są również sprawdzane pod względem zużycia wody. Do właścicieli, którzy nie złożyli deklaracji wysyłane są wezwania do jej złożenia, a w przypadku braku deklaracji o wysokości opłaty za gospodarowanie odpadami komunalnymi wszczynane jest postępowanie w sprawie określenia wysokości opłaty za gospodarowanie odpadami komunalnymi.

W 2022 r. dokonano weryfikacji 7 miejscowości pod względem zużycia wody w poszczególnych nieruchomościach zamieszkałych (Dębogóra, Widuchowa, Marwice, Krzywiny, Bolkowice, Czarnówko, Pacholeta). Podczas weryfikacji danych otrzymanych od Zakładu Gospodarki Komunalnej w Widuchowej, ustalono, iż:

- konieczne jest złożenie zmiany danych w deklaracji;
- konieczne jest złożenie pierwszej deklaracji;
- konieczne jest złożenie korekty deklaracji;

W wyniku ww. weryfikacji wystosowano:

- 170 wezwań do złożenia zmiany deklaracji,
- 5 wezwań do złożenia pierwszej deklaracji,
- 2 wezwania do złożenia korekty deklaracji,
- Wszczęto 18 postępowań w sprawie określenia wysokości opłaty za gospodarowanie odpadami komunalnymi wobec osób, które zignorowały wezwanie,
- Wydano 9 decyzji określających wysokość opłaty za gospodarowanie odpadami komunalnymi osobom, które nawet po wszczęciu postępowań nie dokonały zmian w deklaracji,
- Wydano 9 decyzji umarzających (dokonano zmiany deklaracji po otrzymaniu wszczęcia postępowania).

## **ROZLICZENIE FINANSOWE SYSTEMGOSPODAROWANIA ODPADAMI KOMUNALNYMI**

Wydatki poniesione przez Gminę Widuchowa w 2022 r. w związku z gospodarowaniem odpadów komunalnych to:

- koszt obsługi administracyjnej systemu gospodarki odpadami (wynagrodzenie pracowników, składki na ubezpieczenia, fundusz socjalny, szkolenia) – 167 624,28 zł;
- koszt odbierania, transportu, zbierania, odzysku i unieszkodliwiania odpadów komunalnych – 1 452 725,73 zł;
- koszt edukacji ekologicznej w zakresie prawidłowego postępowania z odpadami komunalnymi – 1 053,86 zł;

Łącznie wydatki zamknęły się kwotą 1 621 403,87 zł



W oparciu o złożone przez właścicieli nieruchomości zamieszkałych deklaracje, łączna wysokość należności z tytułu opłaty za gospodarowanie odpadami komunalnymi w 2022 r. (wg stanu na 31.12.2022 r.) wyniosła 1 414 337,59 zł, natomiast do budżetu wpłynęło.

- z tytułu opłaty za gospodarowanie odpadami komunalnymi -1 375 262,59 zł
- z tytułu kosztów upomnienia - 8 451,24 zł
- z tytułu odsetek - 1 919,56 zł

Łącznie wpłynęło 1 385 633,39 zł.

Zaległości mieszkańców w opłacie za gospodarowanie odpadami komunalnymi na dzień 31.12.2022 r. - 60 008,71 zł.

W Gminie Widuchowa system gospodarki odpadami w roku 2022 nie został zbilansowany i zamknął się niedoborem dochodów w wysokości 235 770,48 zł.

Rada Gminy Widuchowa w dniu 29 grudnia 2022 r. podjęła Uchwałę Nr XLV/342/2022 w sprawie pokrycia części kosztów gospodarowania odpadami komunalnymi z dochodów własnych nie pochodzących z pobranej opłaty za gospodarowanie odpadami komunalnymi postanawiając o pokryciu powstałego niedoboru kwotą 356 819,00 zł w celu zbilansowania systemu.

## DECYZJE ŚRODOWISKOWE WYDANE W 2022 ROKU

L.P.	PRZEDMIOT DECYZJI	DATA WYDANIA
1.	Budowa instalacji fotowoltaicznej o mocy do 1 MW wraz z infrastrukturą techniczną na działce o nr 23/97 położonej w obrębie Dębogóra – brak potrzeby przeprowadzania oos	Energia Gryfin Sp. z o.o. z siedzibą przy ul. Górnej 5, 10-040 Olsztyn
2.	Budowa farmy fotowoltaicznej o mocy do 10 MW wraz z niezbędną infrastrukturą techniczną na działce o nr ewidencyjnym 251/1 w obrębie Widuchowa 1 w gminie Widuchowa”	PVE 178 Sp. z o.o. z siedzibą przy ul. Grunwaldzkiej 4/10, 85-236 Bydgoszcz,
3.	<b>Odmowa</b> wydania decyzji o środowiskowych uwarunkowaniach dla realizacji planowanego przedsięwzięcia polegającego na „Budowie farmy fotowoltaicznej o mocy do 10 MW wraz z infrastrukturą techniczną niezbędną do jej użytkowania obręb Widuchowa 3 dz. nr 112 gmina Widuchowa, województwo zachodniopomorskie, powiat gryfiński”	USŁUGI TRANSPORTOWO BUDOWLANE BERNARD BARANOWSKI, Glinna nr 4A, 74-106 Stare Czarnowo,
4.	Budowa elektrowni fotowoltaicznej o mocy do 1 MW na działkach o nr ewid. 374/1, 375/1 obręb Marwice, gmina Widuchowa	KCH Petrol Sp. z o.o. z siedzibą przy ul. Gryfińskiej 4B, 74-100 Pniewo
5.	Budowie wolnostojącej elektrowni fotowoltaicznej o mocy do 2 MW lub wolnostojących elektrowni fotowoltaicznych o łącznej mocy do 2 MW wraz z infrastrukturą towarzyszącą realizowanych etapowo lub w całości na działce ewidencyjnej nr 32/2, obręb Żarczyn (Gmina Widuchowa, Powiat Gryfiński	SIG POLSKA PORTFOLIO 8 Sp. z o.o., pl. Marszałka J. Piłsudskiego 2, 00-073 Warszawa,

## POZOSTAŁE DZIAŁANIA W ZAKRESIE OCHRONY ŚRODOWISKA

1. Gmina Widuchowa zleciła wykonanie Przeglądu obszaru i granic aglomeracji Widuchowa PLZA100N - opracowanie niniejszego dokumentu ma na celu spełnienie wymogów ustawy z dnia 20 lipca 2017 roku Prawo wodne odnośnie art. 92. tj. - "Wójt, burmistrz lub prezydent miasta co 2 lata dokonuje przeglądu obszarów i granic aglomeracji wyznaczonych na podstawie art. 87 ust. 1, z uwzględnieniem kryterium ich utworzenia, o którym mowa w art. 86 ust. 1, oraz zaistniałych zmian równoważnej liczby mieszkańców w aglomeracji i w razie potrzeby informuje radę gminy o konieczności zmiany obszarów i granic aglomeracji" Związane jest to z wdrażaniem Dyrektywy Rady Europejskiej 91/271/EWG z dnia 21 maja 1991 r. dotyczącej oczyszczania ścieków komunalnych (tzw. dyrektywy ściekowej). Koszt opracowania wyniósł 7 380,00 zł brutto.
2. Rozpoczęto cykl kontrolny posiadania przez właścicieli nieruchomości zbiorników bezodpływowych lub przydomowych oczyszczalni ścieków. W 2022 r. skontrolowano miejscowości: Marwice, Dębogóra i Żarczyn. W przypadku stwierdzonych nieprawidłowości prowadzone są postępowania administracyjne zmierzające do nałożenia obowiązku wybudowania urządzenia do gromadzenia nieczystości ciekłych.
3. W 2022 roku wprowadzono do Centralnej Ewidencji Emisyjności Budynków (CEEB) deklaracje dotyczące źródeł ciepła i źródeł spalania paliw, złożone przez Właścicieli lub Zarządców nieruchomości znajdujących się na terenie gminy Widuchowa.

## USUWANIE AZBESTU I WYROBÓW ZAWIERAJĄCYCH AZBEST

Na terenie gminy Widuchowa przeprowadzono inwentaryzację wyrobów azbestowocementowych, którą wprowadzono do bazy azbestowej <https://bazaazbestowa.gov.pl/pl/>. Baza jest na bieżąco uaktualniana.

Dokładne dane dla Gminy Widuchowa przedstawia tabela (ilości podano w kg):

ZINWENTARYZOWANE			UNIESZKODLIWIONE			POZOSTAŁE DO UNIESZKODLIWIENIA		
RAZEM	Osoby fizyczne	Osoby prawne	RAZEM	Osoby fizyczne	Osoby prawne	RAZEM	Osoby fizyczne	Osoby prawne
<b>741 987</b>	521 388	220 599	<b>375 671</b>	354 454	21 218	<b>366 315</b>	166 934	199 381

Gmina Widuchowa podejmuje starania w celu pozyskania funduszy na unieszkodliwianie wyrobów zawierających azbest ze źródeł zewnętrznych: Narodowego Funduszu Ochrony Środowiska i Wojewódzkiego Funduszu Ochrony Środowiska i Gospodarki Wodnej w Szczecinie.

W 2022 r. wpłynęło 12 wniosków z terenu Gminy Widuchowa w sprawie przystąpienia do Programu – zgłoszona ilość wyrobów azbestowych (głównie pokrycia dachowe) wyniosła 22,5900 Mg.

Z uwagi na niewielką ilość wniosków Gmina Widuchowa w 2022 r. nie przystąpiła do programu WFOŚIGW w Szczecinie dot. dofinansowania zadań związanych z usuwaniem azbestu dla jednostek samorządu terytorialnego. Ostatecznie wywiezienie ww. wyrobów zaplanowano na 2023 rok.

# 10. Gospodarka nieruchomościami

## DZIERŻAWA I SPRZEDAŻ NIERUCHOMOŚCI

W roku 2022 zawarto 35 umów dzierżawy terenu oraz dokonano sprzedaży łącznie 8 nieruchomości. Wygaszono trwały zarząd w stosunku do 2 nieruchomości.

EWIDENCJA SPRZEDAŻY ZASOBÓW MIENIA KOMUNALNEGO W 2022 ROKU				
L.P.	Oznaczenie nieruchomości /lokalu	Forma zbycia	Data transakcji	Cena sprzedaży/ forma wpłaty
1.	Obręb Widuchowa 2 dz. 400 o pow.0,2228 ha	przetarg nieograniczony	28.02.2022r.	57 570 zł jednorazowo
2.	Obręb Widuchowa 2 dz. 42/5 o pow.0,1804 ha	przetarg nieograniczony	21.07.2022r.	65 650 zł jednorazowo
3.	Obręb Widuchowa 2 dz. 231/1 o pow.0,0861 ha	przetarg nieograniczony	05.10.2022r.	46 460 zł jednorazowo
4.	Obręb Widuchowa 2 dz. 226 o pow.0,1037 ha	przetarg nieograniczony	05.10.2022r.	53 530 zł jednorazowo
5.	Obręb Widuchowa 2 dz. 42/4 o pow.0,1804ha	przetarg nieograniczony	20.12.2022r.	65 650 zł jednorazowo
6.	Obręb Rynica dz. 115/5 o pow.0,1194 ha udział 366/1000	sprzedaż w drodze bezprzetargowej na rzecz współwłaściciela	04.11.2022r.	21 000 zł jednorazowo
7.	Obręb Dębogóra Zespół dworsko- parkowy -dz. 21/2 o pow.0,1937 ha -dz. 21/3 o pow. 0,0867 ha -dz. 21/8 o pow. 0,1256 ha -dz. 21/9 o pow. 2,5388 ha -dz. 21/18 o pow. 1,8038 ha -dz. 21/19 o pow. 5,3017 ha -dz. 21/20 o pow. 0,1176 ha	sprzedaż w drodze rokowań	23.12.2022r.	135 000 zł jednorazowo
8.	Obręb Krzywin Udział 6507/10000 części w nieruchomości zabudowanej budynkiem mieszkalnym nr 19 przy ulicy Polnej w Krzywiniu, w którym znajduje się jeden lokal mieszkalny, oznaczonej jako działka nr 927/2 o pow. 0,44 ha	sprzedaż w drodze bezprzetargowej na rzecz najemcy	26.08.2022r.	3 600 zł jednorazowo (po zastosowaniu bonifikaty 95%)
9.	Lokal nr 2 w budynku nr 22 w Rynicy o pow. 63,60 m <sup>2</sup> wraz z udziałem 366/1000 części w działce nr 115/4 o pow. 0,1936 ha obręb Rynica	sprzedaż w drodze bezprzetargowej na rzecz najemcy	11.05.2022r.	3 850 zł jednorazowo (po zastosowaniu bonifikaty 95%)

# 11. Planowanie i zagospodarowanie przestrzenne

---

Na podstawie analizy zmian w zagospodarowaniu przestrzennym gminy Widuchowa wykonanej na zlecenie Wójta Gminy Rada Gminy Widuchowa podjęła uchwałę Nr XXIX/304/2018 z dnia 26 września 2018 r. w sprawie aktualności Studium uwarunkowań i kierunków zagospodarowania przestrzennego gminy Widuchowa oraz miejscowych planów zagospodarowania przestrzennego.

## STUDIUM UWARUNKOWAŃ I KIERUNKÓW ZAGOSPODAROWANIA GMINY WIDUCHOWA

Zgodnie z treścią uchwały, w oparciu o opracowanie „Ocena aktualności studium uwarunkowań i kierunków zagospodarowania przestrzennego gminy Widuchowa oraz miejscowych planów zagospodarowania przestrzennego” stanowiący załącznik do uchwały stwierdza się aktualność Studium uwarunkowań i kierunków zagospodarowania przestrzennego gminy Widuchowa, przyjętego Uchwałą Nr XXVI/223/2013 Rady Gminy Widuchowa z dnia 30 grudnia 2013 r., z wyjątkiem jego części zgodnie z wynikami analizy.

## MIEJSCOWE PLANY ZAGOSPODAROWANIA PRZESTRZENNEGO

Zgodnie z treścią uchwały Nr XXIX/304/2018 Rady Gminy Widuchowa z dnia 26 września 2018 r. w sprawie aktualności Studium uwarunkowań i kierunków zagospodarowania przestrzennego gminy Widuchowa oraz miejscowych planów zagospodarowania przestrzennego aktualność zachowało 12 miejscowych planów zagospodarowania przestrzennego: przyjętych następującymi uchwałami Rady Gminy Widuchowa:

1. Uchwałą Nr XIX/211/97 z dnia 14 marca 1997 r.,
2. Uchwałą Nr XXX/305/98 z dnia 18 czerwca 1998 r.,
3. Uchwałą Nr XIX/184/2000 z dnia 10 listopada 2000 r.,
4. Uchwałą Nr IV/34/2003 z dnia 28 lutego 2003 r.,
5. Uchwałą Nr X/90/2003 z dnia 30 października 2003 r.,
6. Uchwałą Nr X/91/2003 z dnia 30 października 2003 r.,
7. Uchwałą Nr XII/107/2003 z dnia 30 grudnia 2003 r.,
8. Uchwałą Nr XXI/219/2009 z dnia 25 marca 2009 r.,
9. Uchwałą XXIII/247/09 z dnia 28 maja 2009 r.,
10. Uchwałą Nr XXXIV/353/2010 z dnia 9 listopada 2010 r.,
11. Uchwałą Nr XII/118/2016 z dnia 16 maja 2016 r.,
12. Uchwałą Nr XXVII/286/2018 z dnia 13 czerwca 2018 r.;

W roku 2022 obowiązywał miejscowy plan zagospodarowania przestrzennego przyjęty Uchwałą Nr XXVII/212/2021 Rady Gminy Widuchowa z dnia 20 kwietnia 2021 r. w sprawie uchwalenia miejscowego planu zagospodarowania przestrzennego Gminy Widuchowa dla terenu położonego w obrębie ewidencyjnym Dębogóra.

W celu zabezpieczenia potrzeb inwestycyjnych mieszkańców gminy Widuchowa, w nawiązaniu do przepisów ustawy z dnia 20 maja 2016r. o inwestycjach w zakresie elektrowni wiatrowych (t.j. Dz. U. z 2020 r., poz.981 z późn. zmianami), która wprowadziła wzajemne normy odległościowe wież elektrowni wiatrowych od budynków mieszkalnych lub budynków o funkcji mieszanej, w skład których wchodzi funkcja mieszkaniowa Rada Gminy Widuchowa podjęła w 2021 roku uchwały w sprawie przystąpienia do sporządzenia miejscowych planów dla miejscowości Żelechowo, Kielbice, Żarczyn i Wilcze, dla których obowiązujące przepisy uniemożliwiały dalszy rozwój terenów mieszkaniowych.

W roku 2022 uchwalono dwa nowe plany miejscowe:

1. Uchwała Nr XXXIX/303/2022 Rady Gminy Widuchowa z dnia 10 maja 2022 r. w sprawie uchwalenia miejscowego planu zagospodarowania przestrzennego w rejonie Żelechowo i Kielbice, obręb Żelechowo, gm. Widuchowa

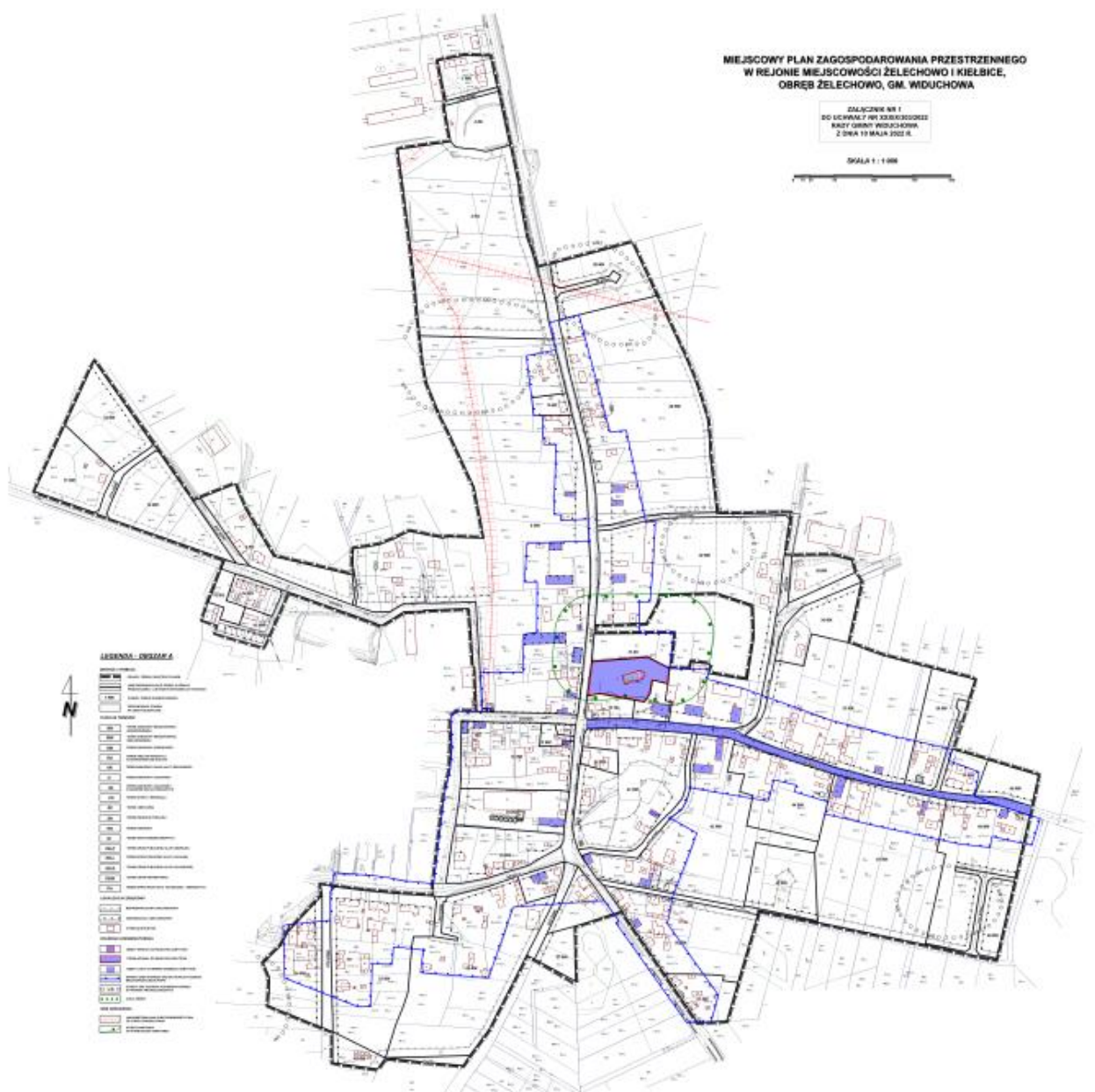

2. Uchwała Nr XXXIX/304/2022 Rady Gminy Widuchowa z dnia 10 maja 2022 r. w sprawie uchwalenia miejscowego planu zagospodarowania przestrzennego w rejonie miejscowości Wilcze i Żarczyn, obręb Żarczyn, gm. Widuchowa.

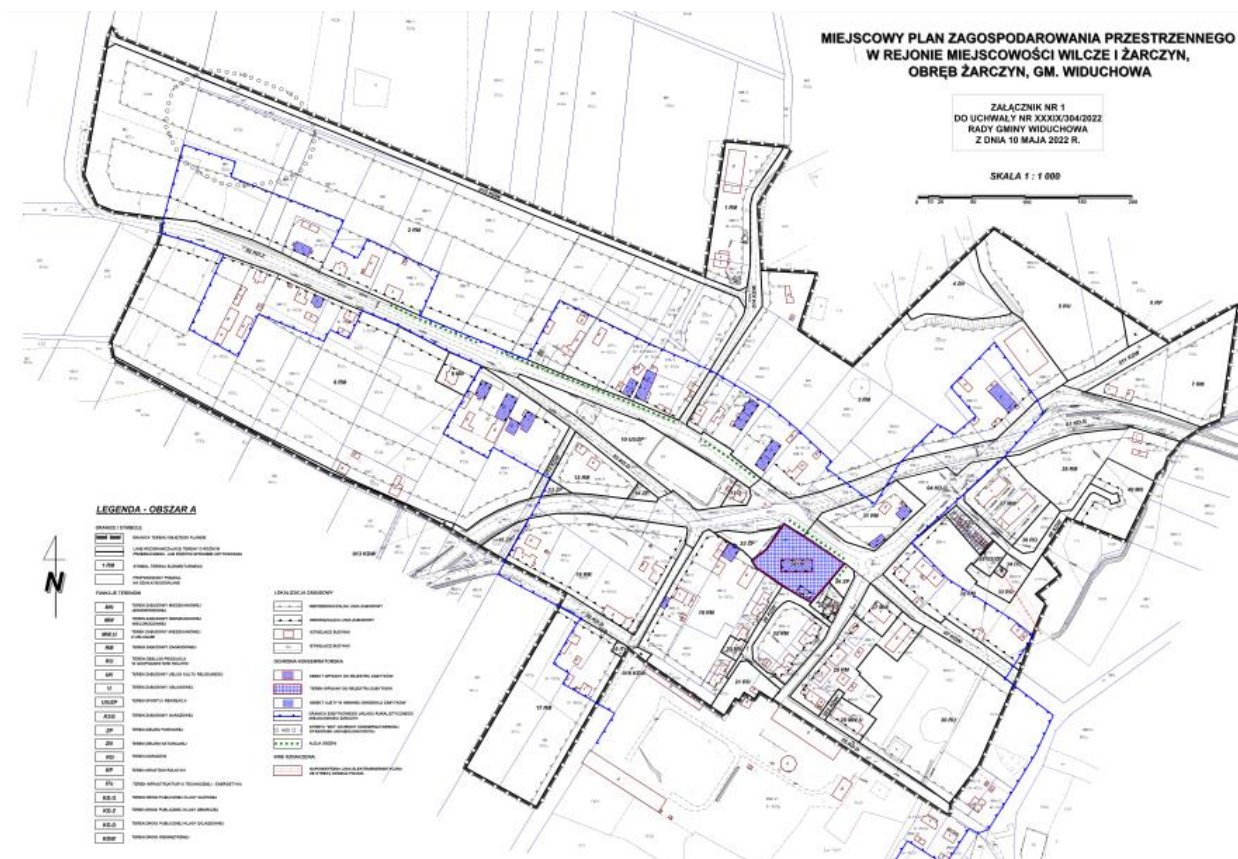

## 12. Transport publiczny

Gmina Widuchowa w roku 2022 utworzyła trzy linie komunikacyjne o charakterze użyteczności publicznej w ramach gminnego transportu publicznego:

- Linia Nr 1: Widuchowa – Dębogóra – Marwice – Pacholeta – Czarnówek - Marwice – Dębogóra – Widuchowa, dł. linii 39 km.
- Linia Nr 2: Krzywín – Rynica – Ognica – Widuchowa – Ognica – Rynica - Krzywín dł. linii 26 km
- Linia Nr 3: Widuchowa – Polesiny – Żelechowo – Wilcze – Żarczyn – Kłodowo – Krzywín, dł. linii 34 km

Umowa z operatorem zawarta została na okres od 3 stycznia 2022 r. do 24 czerwca 2022 r. oraz od dnia 1 września 2022 r. do dnia 22 grudnia 2022 r. Przewozy były realizowane w dni robocze od poniedziałku do piątku (w dni nauki szkolnej), łączna długość tras w okresie obowiązywania umowy wyniosła 29.733 km. Całkowity koszt zadania (wartość umowy) zamknął się kwotą 136.771,60 zł.

Gmina Widuchowa otrzymała dopłatę do przewozów osób o charakterze użyteczności publicznej z Funduszu rozwoju przewozów autobusowych o charakterze użyteczności publicznej w wysokości 89.199,00 zł. Ponadto w okresie nauki szkolnej mieszkańcy korzystali z komunikacji regularnej w ramach dowozów szkolnych.

# 13. Edukacja

Na terenie Gminy Widuchowa funkcjonują następujące placówki oświatowe, dla których organem prowadzącym jest Gmina Widuchowa:

- Gminne Przedszkole w Widuchowej,
- Szkoła Podstawowa w Krzywinie z oddziałem przedszkolnym,
- Punkt Przedszkolny w Krzywinie,
- Publiczna Szkoła Podstawowa im. Władysława Szafera w Widuchowej z oddziałem przedszkolnym.



Plan sieci publicznych szkół oraz granice obwodów zostały ustalone Uchwałą Nr VIII/63/2019 Rady Gminy Widuchowa z dnia 25 lipca 2019 r. w sprawie ustalenia planu sieci publicznych szkół podstawowych prowadzonych przez gminę Widuchowa oraz określenia granic obwodów publicznych szkół podstawowych od dnia 1 września 2019 roku przedstawia tabela:

Nazwa szkoły	Adres siedziby szkoły	Granice obwodu szkoły
Szkoła Podstawowa im. Władysława Szafera w Widuchowej	ul. Barnima III 1 74-120 Widuchowa	Bolkowice, Czarnówko, Dębogóra, Lubicz, Lubiczyn, Marwice, Ognica, Pacholeta, Widuchowa, Widuchowa Stacja, Widuchówko
Szkoła Podstawowa w Krzywinie	ul. Królewiecka 41 74-121 Krzywin	Kłodowo, Kielbice, Krzywin, Krzywinek, Pąkowo, Polesiny, Rynica, Wilcze, Żarczyn, Żelechowo



## LICZBA UCZNIÓW W PLACÓWKACH OŚWIATOWYCH W ROKU SZKOLNYM 2021/2022

Placówka	Liczba		
	uczniów	oddziałów	średnio w oddziale
1 Szkoła Podstawowa w Krzywinie łącznie z oddziałem i punktem przedszkolnym	154	10	15,40
2 Szkoła Podstawowa w Widuchowej łącznie z oddziałami przedszkolnymi	305	18	16,94
3 Gminne Przedszkole w Widuchowej	77	4	19,25
<b>Razem</b>	<b>536</b>	<b>32</b>	<b>17,20</b>

## ZATRUDNIENIE W ROKU SZKOLNYM 2021/2022

Placówka	Ogółem	Nauczyciele	Administracja	Obsługa
Gminne Przedszkole	17	9	2	6
Szkoła Podstawowa w Krzywinie	31	22	3	6
Szkoła Podstawowa w Widuchowej	48	37	2	9
<b>Razem</b>	<b>96</b>	<b>68</b>	<b>7</b>	<b>21</b>

Koszty funkcjonowania placówek oświatowych w 2022 roku wyniosły ogółem **9 107 491,67 złotych**. Szczegółowe zestawienie wydatków przedstawia tabela:

l.p.	Klasyfikacja budżetowa	Wydatki w zł
1	Przedszkola	1 310 512,30 zł
2	Inne formy wychowania przedszkolnego	80 668,14 zł
3	Oddziały przedszkolne w szkołach podstawowych	343 173,04 zł
4	Szkoły podstawowe	5 936 715,06 zł
5	Realizacja zadań wymagających stosowania specjalnej organizacji nauki i metod nauczania	553 503,38 zł
6	Dowożenie uczniów do szkół	731 309,57 zł
7	Dokształcanie i doskonalenie nauczycieli	31 795,09 zł
8	Zapewnienie bezpłatnych podręczników	31 035,09 zł
9	Pozostała działalność	88 780,00 zł
	<b>Razem</b>	<b>9 107 491,67 zł</b>

## WYDATKI NA OŚWIATĘ I WYCHOWANIE W ROKU 2022

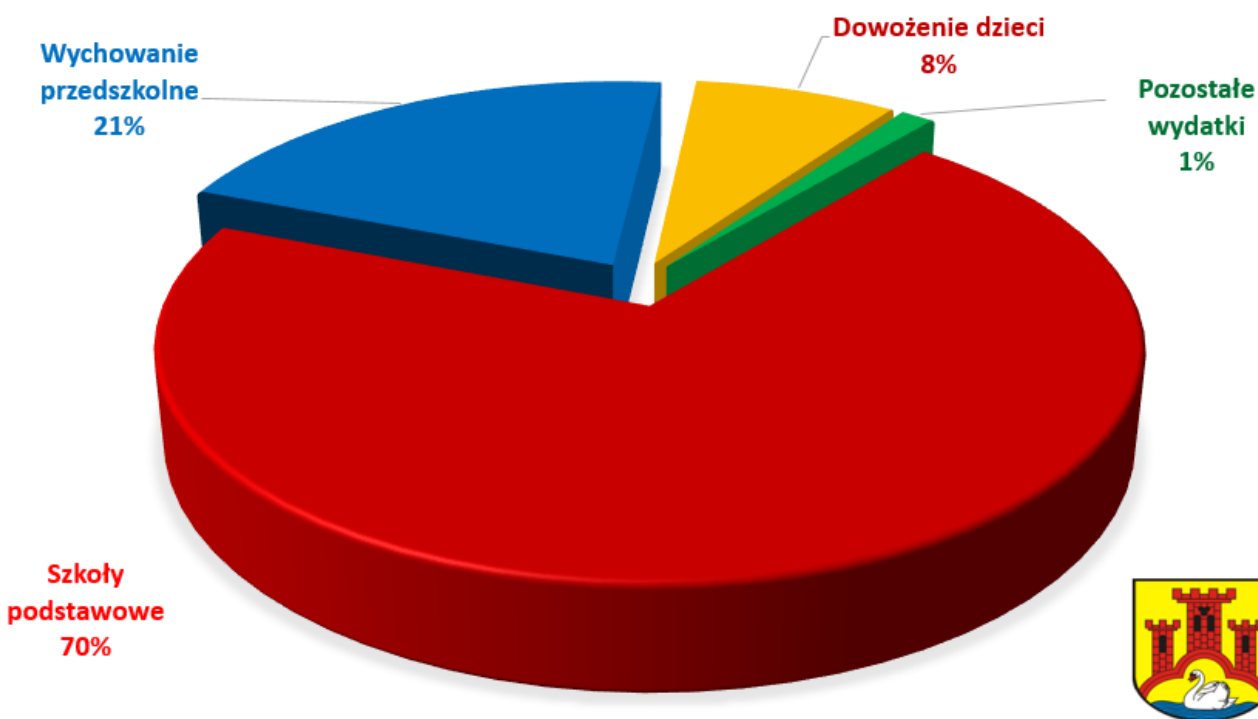

Po uwzględnieniu części oświatowej subwencji ogólnej z budżetu państwa w wysokości **4 711 235,00** złotych **wydatki na oświatę i wychowanie poniesione przez budżet gminy w 2022 roku wyniosły 4 396 256,67 zł**, co stanowi **48%** kosztów funkcjonowania oświaty w gminie.

## DOWOZY SZKOLNE W ROKU SZKOLNYM 2021/2022

W wyniku rozstrzygnięcia postępowania o udzielenie zamówienia publicznego na zadanie pn.

„*Dowóz uczniów do placówek oświatowych na terenie Gminy Widuchowa realizowanych w oparciu o komunikację regularną i regularną specjalną od 01 września 2022 roku do 23 czerwca 2023 roku.*” wyłoniono wykonawcę usługi, którym zostało KONSORCJUM:

1. Przedsiębiorstwo Usługowe Argos Agata Miłostan z siedzibą w Gorzowie Wlkp., ul Matejki 25/1, 66-400 Gorzów Wlkp.
2. Przedsiębiorstwo Komunikacji Samochodowej w Szczecinie Spółka z o.o. z siedzibą w Szczecinie, ul. Heyki 4, 70-631 Szczecin.
3. ONTOUR TRANSPORT Spółka z o.o. z siedzibą w Widuchowej, ul Bulwary Rybackie 12, 74-120 Widuchowa.

Dowozy szkolne objęły 342 uczniów szkół podstawowych i przedszkola. Dowozem uczniów niepełnosprawnych do szkół i placówek objęto 8 uczniów.

Dla zapewnienia opieki podczas dowozów Gmina Widuchowa zatrudniała łącznie 8 opiekunek dowozów (7 - dowozy szkolne do gminnych placówek, i 1 – dowóz dzieci niepełnosprawnych).

**Liczba dzieci dowożonych do Szkoły Podstawowej w Widuchowej  
oraz Gminnego Przedszkola w Widuchowej**

Lp.	Miejscowość	Szkoła Podstawowa	Przedszkole	Razem ilość dzieci
1.	Czarnówko	8	1	9
2.	Pacholeta	4	1	5
3.	Marwice	15	1	16
4.	Dębogóra	29	8	37
5.	Lubicz	54	8	62
6.	Bolkowice	9	2	11
7.	Lubiczyn	5	1	6
8.	Widuchowa - Stacja	6	3	9
9.	Ognica	38	9	47
10.	Rynica	8	3	11
11.	Krzywin	8	3	11
12.	Kłodowo	1	-	1
13.	Żarczyn	1	2	3
14.	Żelechowo	1	4	5
15.	Wilcze	1	2	3
<b>Razem</b>		<b>188</b>	<b>48</b>	<b>236</b>

**Liczba dzieci dowożonych do Szkoły Podstawowej  
Oddziału i Punktu przedszkolnego w Krzywinie**

Lp.	Miejscowość	Szkoła Podstawowa	Punkt Przedszkolny i Oddział „0”	Razem
1.	Kłodowo	6	3	9
2.	Żarczyn	22	10	32
3.	Żelechowo	31	8	39
4.	Wilcze	3	1	4
6.	Polesiny	1	0	1
7.	Rynica	8	4	12
8.	Kielbice	4	5	9
<b>Razem</b>		<b>75</b>	<b>31</b>	<b>106</b>

# 14. Biblioteka

---

W Gminie Widuchowa w 2022 roku funkcjonowała jedna biblioteka – Gminna Biblioteka Publiczna w Widuchowej z filią w Krzywiniu.

Na dzień 31 grudnia 2022 r. stan księgozbioru wynosił 23 263 woluminów. Liczba zarejestrowanych czytelników wynosiła 648.

W ciągu roku 2022 zarejestrowano 10 031 odwiedzin w bibliotece, łącznie w wypożyczalni i czytelni, wypożyczono 11 696 woluminów.

W roku objętym raportem – 2022 - zakupiono 578 woluminów na kwotę 14 785,57 zł ubytkowano 1.087 woluminów oraz 209 zbiorów specjalnych (kaset) łącznie 1 296 pozycji.

Opracowanie zbiorów od 2000 r. odbywa się w systemie komputerowym SOWA. Od 20 czerwca 2014 r. Gminna Biblioteka Publiczna w Widuchowej pracuje w zintegrowanym systemie zarządzania biblioteką SOWA2/MARC21, w zakresie modułów: podstawowego z obsługą bibliografii regionalnej, retrokonwersji z protokołem Z39.50, opracowania inwentarza, obsługi wypożyczalni ze statystykami, skontrum oraz zdalnego zamawiania i rezerwowania.

Z dniem 1 sierpnia 2014 r. GBP w Widuchowej przystąpiła do portalu [www.w.bibliotece.pl](http://www.w.bibliotece.pl), ogólnodostępnego serwisu skierowanego do wszystkich użytkowników Internetu, zainteresowanych poszukiwaniem oraz wymianą informacji na temat zbiorów gromadzonych w bibliotekach i zasobach prywatnych. Założenie konta czytelnika w wyżej wymienionym portalu jest bezpłatne.

# 15. Ochrona zdrowia

---

Na terenie gminy w 2022 roku funkcjonował jeden podmiot leczniczy Niepubliczny Zakład Opieki Zdrowotnej Przychodnia Rodzinna, ul. Poniatowskiego 15, 74-505 Mieszkowice, prowadzący działalność leczniczą w ramach podstawowej opieki zdrowotnej w Przychodni Rodzinnej w Widuchowej, ul. Tatrzańska 13, 74-120 Widuchowa oraz w Przychodni Rodzinnej w Krzywiniu, ul. Widuchowska 2, 74-121 Krzywini.

Harmonogram pracy placówek:

- Przychodnia w Widuchowej - od poniedziałku do piątku w godzinach od 8.00 - 18.00.
- Przychodnia w Krzywiniu - od poniedziałku do piątku w godzinach od 9.00 - 14.00.

Opiekę nad pacjentami sprawuje specjalista medycyny rodzinnej. W przychodni w Widuchowej funkcjonuje prywatny gabinet stomatologiczny, a w Krzywiniu prywatny gabinet stomatologiczny wykonujący także świadczenia w ramach kontraktu z Narodowym Funduszem Zdrowia.

Z budżetu gminy finansowany jest Gminny Program Rozwiązywania Problemów Alkoholowych i Zapobiegania Narkomanii, w tym działalność Gminnej Komisji Rozwiązywania Problemów Alkoholowych.

Zgodnie z głównymi zadaniami zawartymi w Gminnym Programie Profilaktyki i Rozwiązywania Problemów Alkoholowych oraz Przeciwdziałania Narkomanii na 2022 rok, w ramach zwiększenia dostępności pomocy terapeutycznej i rehabilitacyjnej dla osób uzależnionych od alkoholu i narkotyków oraz udzielania rodzinom, w których występują problemy uzależnienia od środków psychoaktywnych, pomocy psychospołecznej i prawnej oraz ochrony przed przemocą w rodzinie w 2022 roku kontynuowano prowadzenie Punktu Konsultacyjnego do spraw Uzależnień i Przemocy w Rodzinie w Gminie Widuchowa.

Na zadanie to wydatkowano z budżetu gminy łącznie kwotę 24 492,84 złotych.

W roku 2022 na terenie Gminy Widuchowa funkcjonowały świetlice wiejskie w miejscowościach: Czarnówko, Marwice, Bolkowice, Kłodowo, Żarczyn. Na wynagrodzenia opiekunek świetlic wydatkowano kwotę 52 475,49 złotych.

W roku 2022 roku Gminna Komisja Rozwiązywania Problemów Alkoholowych odbyła 7 spotkań, na wynagrodzenia dla członków komisji wydatkowano kwotę 8 362,44 złotych.

Zgodnie z celem zawartym w Gminnym Programie Profilaktyki i Rozwiązywania Problemów Alkoholowych oraz Przeciwdziałania Narkomanii na 2022 rok, na prowadzenie działań edukacyjnych, opiekuńczych i rozwojowych wobec dzieci i młodzieży, pochodzących z rodzin z problemem alkoholowym i narkomanii i wobec ich rodziców/opiekunów dokonano zakupu artykułów papierniczych jako wyposażenie świetlic wiejskich. Na ten cel, w 2022 r. wydatkowano kwotę 1 451,48 złotych.

W celu ograniczenia zaburzeń życia rodzinnego oraz prowadzenia działań związanych z integracją społeczną i zawodową osób uzależnionych od alkoholu i narkotyków i ich rodzin zorganizowano dwa spotkania świąteczne (wielkanocne oraz wigilijne) osób uzależnionych i ich rodzin, w którym udział wzięły osoby którym udało się wyjść z nałogu, osoby uzależnione, terapeuta ds. uzależnień, kurator zawodowy dla dorosłych, księża z parafii Gminy Widuchowa, Wójt Gminy Widuchowa, Przewodnicząca Gminnej Komisji Rozwiązywania Problemów Alkoholowych, pracownicy Gminnego Ośrodka Pomocy Społecznej w Widuchowej. W 2022 roku sfinansowano wyjazdy na rekolekcje Klubu AA w Zakładzie Gospodarczym Parafii Rzymsko-Katolickiej w Rokitnie, rekolekcje

w Nadmorskim Domu Rekolekcyjnym w Mrzeżynie oraz wyjazd na Ogólnopolskie Spotkania Trzeźwościowe w Licheniu. W ramach integrowania ze środowiskiem lokalnym osób uzależnionych oraz promowania zdrowego i trzeźwego stylu życia oraz alternatywnych form spędzania czasu wolnego, który jest celem zawartym w Gminnym Programie Profilaktyki i Rozwiązywania Problemów Alkoholowych oraz Przeciwdziałania Narkomanii na 2022 rok, zakupiono bilety wstępu na kabaret, który odbywał się w Widuchowej.

Na powyższe działania wydatkowano łącznie kwotę 18 934,40 złotych.

W ramach wspierania działalności punktu informacyjno- konsultacyjnego w Widuchowej dla osób z problemami alkoholowymi, współuzależnionych, szukających wsparcia i pomocy w rozwiązywaniu swoich problemów dokonano zakupu tonerów do drukarki na kwotę łączną 1 340,70 złotych.

Dochody budżetu z tytułu opłaty za wydawanie zezwoleń na sprzedaż napojów alkoholowych wyniosły w skali roku 67.803,78 zł.

Uzyskane w 2022 r. dochody zostały przeznaczone na:

- realizację gminnego programu profilaktyki i rozwiązywania problemów alkoholowych - 132.864,91 zł,
- realizację gminnego programu przeciwdziałania narkomanii - kwota 0,00 zł.

Na dzień 31 grudnia 2022 r. 20 podmiotów posiadało zezwolenie na sprzedaż napojów alkoholowych, w ciągu roku wydano 7 jednorazowych pozwoleń.

W roku 2022, na podstawie Uchwały Nr XXXVII/294/2022 Rady Gminy Widuchowa z dnia 29 marca 2022 r. Gmina Widuchowa zawarła z Gminą Miasto Szczecin porozumienie dotyczące powierzenia realizacji zadania publicznego, polegającego na objęciu programem edukacyjno- motywacyjnym osób nietrzeźwych zatrzymanych i dowiezionych z terenu Gminy Widuchowa do Szczecińskiego Centrum Profilaktyki Uzależnień w Szczecinie. Na ten cel zabezpieczono w budżecie kwotę 1.600,00, z czego wykorzystano 1.280,00 zł.

W związku z wejściem w życie ustawy z dnia 08 kwietnia 2022 roku o zmianie ustawy o pomocy obywatelom Ukrainy w związku z konfliktem zbrojnym na terytorium tego państwa oraz niektórych innych ustaw, która zakładała możliwość pokrycia przez jednostkę samorządu terytorialnego kosztów związanych z realizacją niektórych zadań ze środków pochodzących z opłat za zezwolenia na obrót hurtowy i sprzedaż napojów alkoholowych osobom, które w związku z konfliktem zbrojnym na Ukrainie przebywają na terenie danej jednostki samorządu terytorialnego, dokonano zakupu ławek z zadaszeniem, dofinansowano wydarzenie kulturalne Powitanie Lata oraz rozgrywki sportowe w dniu 30 lipca 2022 r. w Widuchowej. Powyższe działania odbywały się w ramach organizacji czasu wolnego, w tym kultury i sportu w związku z pobytem na terenie Gminy Widuchowa rodzin obywateli Ukrainy. Na ten cel wydatkowano łącznie kwotę 24 527,55 złotych.

# 16. Pomoc społeczna

Gminny Ośrodek Pomocy Społecznej w Widuchowej w 2022 roku realizował swoją działalność statutową oraz podejmował dodatkowe działania w celu podnoszenia jakości i poszerzenia usług świadczonych najbardziej potrzebującym mieszkańcom Gminy Widuchowa.

W zakresie pomocy społecznej Gmina Widuchowa realizuje zadania własne i zlecone:

- przyznawanie i wypłacanie: zasiłków okresowych, celowych i specjalnych celowych, zasiłków stałych, zasiłków celowych na pokrycie wydatków powstałych w wyniku zdarzenia losowego, zasiłków celowych na pokrycie wydatków na świadczenia zdrowotne osobom bezdomnym oraz innym osobom niemającym dochodu, zasiłków w formie biletu kredytowanego, zasiłków celowych na pokrycie wydatków związanych z klęską żywiołową lub ekologiczną, opłacanie składek na ubezpieczenia emerytalne i rentowe za osobę, która zrezygnuje z zatrudnienia w związku z koniecznością sprawowania opieki nad osobą ciężko chorą, praca socjalna,

- organizowanie i świadczenie usług opiekuńczych,

- tworzenie gminnego systemu profilaktyki i opieki nad dzieckiem i rodziną, dożywianie dzieci, młodzieży i osób dorosłych, załatwianie formalności związanych z pogrzebem osoby samotnej lub bezdomnej,

- kierowanie do domu pomocy społecznej i ponoszenie odpłatności za pobyt mieszkańca gminy w tym domu, utworzenie i utrzymywanie ośrodka pomocy społecznej, w tym zapewnienie środków na wynagrodzenia pracowników,

- podejmowanie innych zadań z zakresu pomocy społecznej wynikających z rozeznaczonych potrzeb Gminy, w tym tworzenie i realizacja programów osłonowych opłacanie składek na ubezpieczenia zdrowotne określonych w przepisach o powszechnym ubezpieczeniu w Narodowym Funduszu Zdrowia,

- realizacja zadań wynikających z rządowych programów pomocy społecznej, mających na celu ochronę poziomu życia osób, rodzin i grup społecznych oraz rozwój specjalistycznego wsparcia.

Gminny Ośrodek Pomocy Społecznej w Widuchowej oprócz zadań wynikających z ustawy o pomocy społecznej również przyznaje i wypłaca świadczenia rodzinne, świadczenia z funduszu alimentacyjnego, świadczenie wychowawcze „500 Plus”, stypendia szkolne, dodatki mieszkaniowe i energetyczne dla odbiorców wrażliwych.

W roku 2022 w Gminnym Ośrodku Pomocy Społecznej w Widuchowej zatrudnione były 23 osoby w tym: 12 osób na umowę o pracę (2 na 1/2 etatu) oraz 6 osób wykonujących usługi opiekuńcze na umowę zlecenie oraz 5 osób do realizacji programu asystent osobisty osoby niepełnosprawnej.

Najważniejsze rodzaje świadczeń zrealizowanych w 2022 roku przez Gminny Ośrodek Pomocy Społecznej w Widuchowej zestawione zostały w tabelach:

POMOC SPOŁECZNA		
Rodzaj świadczenia	Wydatkowana kwota	Liczba świadczeń

Zasiłki stałe	310 826 zł	492
Składki na ubezpieczenia zdrowotne na rzecz osób uprawnionych	24 215 zł	420
Zasiłki okresowe	180 332 zł	452
Zasiłki celowe	42 503 zł	66 rodzin
Zasiłki celowe na pokrycie wydatków powstałych w wyniku zdarzenia losowego	1 500 zł	1 rodzina
Pomoc Państwa w zakresie dożywiania	171 973 zł	157 osób, w tym: 113 uczniów, 44 osoby dorosłe
Usługi opiekuńcze	148 924 zł	18 środowisk
Specjalistyczne usługi opiekuńcze dla osób z zaburzeniami psychicznymi	18 820 zł	197 świadczeń
Pobyt w Domu Pomocy Społecznej	352 578 zł	11 osób 121 świadczeń

Ogółem, w roku 2022, ze świadczeń pomocy społecznej skorzystało 275 osób, gdzie liczba osób w tych rodzinach wyniosła 416. W drodze decyzji administracyjnych przyznano świadczenia dla 273 osób, na łączną kwotę 856 058,00 zł - o 16 260,00 zł mniej niż w roku 2021.

<b>ŚWIADCZENIA RODZINNE</b>	
Rodzaj świadczenia	Wydatkowana kwota
Zasiłki rodzinne	285 193,39 zł
Dodatki do zasiłków rodzinnych	163 146,92 zł
Zasiłki pielęgnacyjne	368 439 zł
Świadczenia pielęgnacyjne	957 043 zł
Specjalny zasiłek opiekuńczy	49 180 zł
Jednorazowa zapomoga z tytułu urodzenia się dziecka	15 000 zł
Jednorazowe świadczenie „Za życiem”	0 zł
Świadczenia rodzinne dla obywateli Ukrainy	19 305 zł
Świadczenie rodzicielskie	100 460 zł
Składki na ubezpieczenie emerytalne i rentowe za osoby pobierające świadczenia pielęgnacyjne	62 695 zł
Składki zdrowotne opłacane za osoby pobierające świadczenie pielęgnacyjne	30 030 zł
Składki na ubezpieczenie emerytalne i rentowe za osoby pobierające specjalny zasiłek opiekuńczy	14 128 zł
Składki na ubezpieczenie zdrowotne za osoby pobierające specjalny zasiłek opiekuńczy	3 728 zł
Zasiłek dla opiekuna	30 063 zł
Świadczenia z funduszu alimentacyjnego	192 778,26 zł
Kwota zwrócona przez dłużników alimentacyjnych	133 918,46 zł



Łącznie na wypłatę świadczeń rodzinnych, zasiłku dla opiekuna oraz świadczeń z funduszu alimentacyjnego w roku 2022 wydano kwotę – 2 291 189,57 zł.

<b>INNE ŚWIADCZENIA</b>		
<b>Rodzaj świadczenia</b>	<b>Wydatkowana kwota</b>	<b>Liczba świadczeń</b>
<b>Pomoc państwa w wychowaniu dzieci „Rodzina 500 Plus”</b>	1 929 435,69 zł	676 decyzji administracyjnych
<b>Dodatki mieszkaniowe</b>	32 244,00 zł	90
<b>Dodatki energetyczne</b>	84,63 zł	5

## **KARTA DUŻEJ RODZINY**

Prawo do posiadania Karty Dużej Rodziny przysługuje wszystkim rodzicom oraz małżonkom rodziców, którzy mają lub mieli na utrzymaniu łącznie co najmniej troje dzieci. Karta wydawana jest bezpłatnie, każdemu członkowi rodziny.

Rodzice mogą korzystać z karty dożywotnio, dzieci - do 18 roku życia lub do ukończenia nauki, maksymalnie do osiągnięcia 25 lat. Dzieci legitymujące się orzeczeniem o umiarkowanym lub znacznym stopniu niepełnosprawności, po osiągnięciu odpowiednio 18 lub 25 roku życia otrzymują Kartę na okres ważności orzeczenia. Karta oferuje system zniżek oraz dodatkowych uprawnień. Jej posiadacze mogą korzystać z katalogu oferty kulturalnej, rekreacyjnej czy transportowej na terenie całego kraju. Dzięki Karcie osoby z rodzin wielodzietnych mogą korzystać m.in. z ustawowych zniżek na przejazdy kolejowe, zniżek w opłatach paszportowych oraz darmowych wstępów do parków narodowych. Zniżki mogą oferować nie tylko instytucje publiczne, ale również przedsiębiorcy prywatni. Przystępując do programu zyskują prawo do posługiwania się znakiem „Tu honorujemy Ogólnopolską Kartę Dużej Rodziny”.

W roku 2022 wydano 104 karty.

Od lutego 2016 r., na podstawie porozumienia z Regionalnym Ośrodkiem Polityki Społecznej w Szczecinie, wydawana jest Zachodniopomorska Karta Rodziny i Zachodniopomorska Karta Seniora, która podobnie jak Karta Dużej Rodziny uprawnia do systemu zniżek. Z tego rodzaju kart mogą skorzystać rodziny z dwojgiem dzieci i seniorzy.

W roku 2022 wydano 17 Zachodniopomorskich Kart Seniora, Zachodniopomorskich Kart Rodzin nie wydano.

## **STYPENDIA I ZASIŁKI SZKOLNE**

Gminny Ośrodek Pomocy Społecznej w Widuchowej realizuje zadanie, jakim jest wypłacanie stypendium szkolnego i zasiłku szkolnego. To świadczenie może otrzymać uczeń znajdujący się w trudnej sytuacji materialnej, wynikającej z niskich dochodów na osobę w rodzinie. W roku 2022 przyjęto ogółem 28 wniosków o stypendium szkolne i 1 wniosek o zasiłek szkolny. Przyznano 25 stypendiów i 1 zasiłek szkolny. Koszt ogółem wyniósł 54 100 zł, w tym 10 820 zł to środki własne gminy. Stypendium otrzymało również 4 dzieci z Ukrainy, na kwotę łączną 1 650 zł (w całości finansowane z budżetu państwa).

## POMOC PAŃSTWA W ZAKRESIE DOŻYWIANIA

Na terenie Gminy Widuchowa realizowano zadanie z zakresu dystrybucji artykułów spożywczych dla osób najbardziej potrzebujących w ramach Programu Operacyjnego Pomoc Żywnościowa 2014-2020 Europejskiego Funduszu Pomocy Najbardziej Potrzebującym. Program trwał do czerwca 2021 roku i został przedłużony na rok 2022. Jako organizacja pozarządowa, zadanie to na terenie Gminy Widuchowa realizuje Caritas. Pracownicy GOPS w ramach współpracy kwalifikują osoby i rodziny do przyznania tego rodzaju pomocy poprzez przeprowadzanie wywiadów środowiskowych i weryfikację dochodów na jedną osobę w rodzinie. Od 1 stycznia 2022 r. obowiązywały nowe, wyższe kryteria dochodowe uprawniające do pomocy żywnościowej w ramach POPŻ:

- **1 707,20 zł** w przypadku osoby samotnie gospodarującej, czyli dochód nieprzekraczający 220% kryterium dochodowego uprawniającego do korzystania z pomocy społecznej (tj. 776 zł);

- **1 320 zł** w przypadku osoby w rodzinie, czyli dochód nieprzekraczający 220% kryterium dochodowego uprawniającego do korzystania z pomocy społecznej (tj. 600 zł)

Pracownicy socjalni na bieżąco przygotowują listy potrzebujących i przekazują je do Caritas oraz udzielają informacji na temat dystrybucji żywności przez Caritas.

Od 2022 roku żywność wydawana była w każdy wtorek od godz. 9 do godz. 14 przez Caritas w Widuchowej dla mieszkańców całej Gminy. Do tej pory zakwalifikowano 583 osoby z terenu całej Gminy, w tym 37 obywateli Ukrainy.

W roku 2022 Gmina Widuchowa otrzymała 9 miejsc na kolonie letnie w Szkolnym Schronisku Młodzieżowym „Bieszczadnik” w Lesku, woj. podkarpackie, w terminie od 01 sierpnia 2022 do 10 sierpnia 2022r. Organizatorem wycieczki było Stowarzyszenie Wspierania Inicjatyw Oświatowo-Wychowawczych im. Teresy Kras w Lublinie. Dziewięcioro dzieci z terenu Gminy Widuchowa pojechało odpocząć na kolonii. Dzieci wróciły zachwycone, radosne i uśmiechnięte.

## PROGRAMY RESORTOWE MINISTRA RODZINY I POLITYKI SPOŁECZNEJ

W roku 2022 pracownicy Gminnego Ośrodka Pomocy Społecznej w Widuchowej realizowali dwa programy resortowe Ministra Rodziny i Polityki Społecznej:

### 1. Asystent osobisty osoby niepełnosprawnej – edycja 2022.

Gmina Widuchowa pozyskała środki finansowe w wysokości 173 502,00 zł na realizację programu resortowego Ministra Rodziny i Polityki Społecznej pod nazwą "Asystent osobisty osoby niepełnosprawnej" - edycja 2022. Pozyskane środki finansowe były wsparciem dla niepełnosprawnych mieszkańców Gminy Widuchowa oraz dla ich rodzin. Główny cel programu to wprowadzenie usług asystenta osobistego osoby niepełnosprawnej jako formy ogólnodostępnego wsparcia. Usługa świadczona przez asystenta była zindywidualizowana, uwzględniając przy tym rodzaj i stopień niepełnosprawności, wiek oraz indywidualne potrzeby osoby z niepełnosprawnością. Asystent służył pomocą osobie niepełnosprawnej w wykonywaniu codziennych czynności oraz funkcjonowaniu w życiu społecznym.

### 2. Korpus wsparcia seniorów na rok 2022 – moduł I

„Korpus Wsparcia Seniorów” na rok 2022, w całości finansowany był ze środków Funduszu Przeciwdziałania COVID-19, a miał na celu zapewnienie możliwości bezpiecznego funkcjonowania osób starszych w ich miejscu zamieszkania.

Program ten skierowany był do seniorów w wieku 65 lat i więcej, mających problemy z samodzielnym funkcjonowaniem ze względu na stan zdrowia, prowadzących samodzielne gospodarstwa domowe lub mieszkających z osobami bliskimi, które nie były w stanie zapewnić im wystarczającego wsparcia.

## **DODATKOWE ZADANIA DO REALIZACJI W 2022 ROKU**

W roku 2022 Gminny Ośrodek Pomocy Społecznej w Widuchowej otrzymał do realizacji dodatkowe zadania.

Jedno z zadań realizowane było w oparciu o ustawę z dnia 12 marca 2022 r. o pomocy obywatelom Ukrainy w związku z konfliktem zbrojnym na terytorium tego państwa.

Ustawą tą określono szczególne zasady zalegalizowania pobytu obywateli Ukrainy, którzy przybyli na terytorium Rzeczypospolitej Polskiej z terytorium Ukrainy w związku z działaniami wojennymi prowadzonymi na terytorium tego państwa oraz obywateli Ukrainy posiadających Kartę Polaka, którzy wraz z najbliższą rodziną z powodu działań wojennych przybyli na terytorium Rzeczypospolitej Polskiej.

W ramach ustawy obywatele Ukrainy otrzymali następujące świadczenia:

1. Jednorazowe świadczenie pieniężne w kwocie 300 zł, przeznaczone na utrzymanie, w szczególności na pokrycie wydatków na żywność, odzież, obuwie, środki higieny osobistej oraz opłaty mieszkaniowe. Osobą uprawnioną do tej pomocy był obywatel Ukrainy, który wjechał legalnie na terytorium Rzeczypospolitej Polskiej w okresie od dnia 24 lutego 2022 r. i deklarował zamiar pozostania na terytorium Rzeczypospolitej Polskiej oraz został wpisany do rejestru PESEL.

Z tej formy pomocy skorzystało 16 rodzin, w tym 38 osób na kwotę łączną – 11 400,00zł.

2. Świadczenie pieniężne za zapewnienie zakwaterowania i wyżywienia obywatelom Ukrainy przebywającym na terytorium Rzeczypospolitej Polskiej w związku z działaniami wojennymi prowadzonymi na terytorium Ukrainy.

Osoby zapewniające zakwaterowanie i wyżywienie obywatelom Ukrainy, którzy przybyli na terytorium RP bezpośrednio z terytorium Ukrainy w związku z działaniami wojennymi prowadzonymi na terytorium tego państwa, mogli otrzymać świadczenie w wysokości 40 zł za każdy dzień pomocy. Świadczenie przysługiwało za okres faktycznego zapewnienia zakwaterowania i wyżywienia, nie dłużej niż za okres 120 dni, od dnia przybycia obywatela Ukrainy na terytorium Rzeczypospolitej Polskiej.

Istnieje możliwość przedłużenia okresu wypłaty świadczenia w sytuacji, gdy obywatel Ukrainy m. in.:

1. posiada orzeczenie o niepełnosprawności lub stopniu niepełnosprawności lub orzeczenie, o którym mowa w art. 5 ustawy z dnia 27 sierpnia 1997 r. o rehabilitacji zawodowej i społecznej oraz zatrudnianiu osób niepełnosprawnych lub posiada dokument potwierdzający I lub II stopień niepełnosprawności wydany w ramach ukraińskiego systemu orzekania o niepełnosprawności (Świadczenie przysługuje za osobę niepełnosprawną, za osobę sprawującą nad nią opiekę i za każde małoletnie dziecko tych osób);
2. ukończył 60 rok życia (kobiety) albo 65 rok życia (mężczyźni);
3. jest kobietą w ciąży lub osobą wychowującą dziecko do 12 miesiąca życia (Świadczenie przysługuje za kobietę w ciąży i za każde jej małoletnie dziecko lub za opiekuna wychowującego dziecko do 12 miesiąca życia i za wszystkie jego małoletnie dzieci);
4. samotnie sprawuje na terytorium Rzeczypospolitej Polskiej opiekę nad trojgiem i więcej dzieci (Świadczenie przysługuje za opiekuna i za każde małoletnie dziecko);

5. jest małoletnim obywatelem Ukrainy, który przybył na terytorium Rzeczypospolitej Polskiej bez opieki osoby sprawującej faktyczną pieczę nad nim, oraz małoletni obywatel Ukrainy, który przybył na terytorium Rzeczypospolitej Polskiej i przed przybyciem był umieszczony w pieczy zastępczej na terytorium Ukrainy (Świadczenie przysługuje za małoletniego, za opiekuna tymczasowego ustanowionego dla małoletniego oraz za wszystkie małoletnie dzieci opiekuna tymczasowego).

13 osób z terenu Gminy Widuchowa zapewniło zakwaterowanie i wyżywienie dla 45 obywateli Ukrainy. Łącznie wypłacono kwotę – 216,480,00zł za liczbę osobodni – 5412.

W związku z pogarszającą się sytuacją finansową gospodarstw domowych, wynikającą ze wzrostu cen oraz rosnącej w szybkim tempie inflacji, wprowadzono rozwiązanie mające na celu zmniejszenie obciążenia ekonomicznego obywateli tzw. tarczę antyinflacyjną. Jednym z elementów tej tarczy było świadczenie wprowadzone ustawą o dodatku osłonowym.

**DODATEK OSŁONOWY** to świadczenie pieniężne, którego celem było zrekompensowanie rosnących cen nośników energii (gaz, prąd) oraz produktów żywnościowych.

Dodatek osłonowy był świadczeniem wyłączonym spod egzekucji i zwolnionym z podatku dochodowego od osób fizycznych. Dodatek osłonowy przysługiwał osobie w gospodarstwie domowym:

jednoosobowym – jeśli wysokość przeciętnego miesięcznego dochodu nie przekraczała kwoty 2100 zł,

wielooosobowym – jeśli wysokość przeciętnego miesięcznego dochodu nie przekraczała kwoty 1500 zł na osobę.

Wysokość dodatku osłonowego wynosiła rocznie:

- 400 zł dla gospodarstwa domowego jednoosobowego,
- 600 zł dla gospodarstwa domowego składającego się z 2 do 3 osób,
- 850 zł dla gospodarstwa domowego składającego się z 4 do 5 osób,
- 1150 zł dla gospodarstwa domowego składającego się z co najmniej 6 osób.

W przypadku gdy głównym źródłem ogrzewania gospodarstwa domowego był kocioł na paliwo stałe, kominiek, koza, ogrzewacz powietrza, trzon kuchenny, piecokuchnia, kuchnia węglowa lub piec kaflowy na paliwo stałe, zasilane węglem lub paliwami węglopodobnymi, wpisane do centralnej ewidencji emisyjności budynków, dodatek osłonowy ulegał podwyższeniu i wynosił rocznie:

- 500 zł dla gospodarstwa domowego jednoosobowego,
- 750 zł dla gospodarstwa domowego składającego się z 2 do 3 osób,
- 1062,50 zł dla gospodarstwa domowego składającego się z 4 do 5 osób,
- 1437,50 zł dla gospodarstwa domowego składającego się z co najmniej 6 osób.

W przypadku gdy wniosek został złożony do 31 stycznia 2022 roku – dodatek wypłacany był w 2 ratach – do 31 marca oraz między 1 kwietnia a 2 grudnia 2022 roku. W razie gdy wniosek złożono po 31 stycznia 2022 roku – dodatek podlegał wypłacie jednorazowo w możliwie najkrótszym terminie. Terminem końcowym wypłaty był 2 grudnia 2022 roku. Wnioski o wypłatę dodatku osłonowego można było składać do dnia 31 października 2022 roku.

Z dodatku osłonowego skorzystało 498 rodzin na kwotę łączną 353 301,20 zł.

Kolejne wsparciem finansowe w związku z trudną sytuacją w kraju (np. na rynku paliw spowodowaną wojną na Ukrainie czy przez rosnące ceny energii) wynikało z realizacji zadań w ramach ustawy o dodatku węglowym oraz ustawy o szczególnych rozwiązaniach w zakresie niektórych źródeł ciepła w związku z sytuacją na rynku paliw.

### **DODATEK WĘGLOWY**

Dodatek węglowy przysługiwał gospodarstwom domowym, dla których głównym źródłem ogrzewania był kocioł na paliwo stałe, kominek, koza, ogrzewacz powietrza, trzon kuchenny, piecokuchnia, kuchnia węglowa lub piec kaflowy na paliwo stałe – zasilane węglem kamiennym, brykietem lub peletem, zawierającymi co najmniej 85% węgla kamiennego - – zgłoszone lub wpisane do centralnej ewidencji emisyjności budynków, o której mowa w art. 27a ust. 1 ustawy z dnia 21 listopada 2008 r. o wspieraniu termomodernizacji i remontów oraz o centralnej ewidencji emisyjności budynków, do dnia 11 sierpnia 2022 r., albo po tym dniu – w przypadku głównych źródeł ogrzewania zgłoszonych lub wpisanych po raz pierwszy do centralnej ewidencji emisyjności budynków, o których mowa w art. 27g ust. 1 tej ustawy. Warunkiem otrzymania dodatku był wpis lub zgłoszenie źródła ogrzewania do Centralnej Ewidencji Emisyjności Budynków. Dodatek węglowy był świadczeniem wyłączonym spod egzekucji i zwolnionym z podatku dochodowego od osób fizycznych. W przyznawaniu dodatku nie brano pod uwagę wysokości dochodów. Wnioski o wypłatę dodatku węglowego można było składać do 30 listopada 2022 r.

Z dodatku węglowego skorzystało 1159 gospodarstw domowych na łączną kwotę - 3 477 000,00zł.

### **DODATEK DLA GOSPODARSTW DOMOWYCH Z TYTUŁU WYKORZYSTYWANIA NIEKTÓRYCH ŹRÓDEŁ CIEPŁA**

Dodatek dla gospodarstw domowych przysługiwał osobie w gospodarstwie domowym, w przypadku gdy głównym źródłem ogrzewania gospodarstwa domowego był kocioł na paliwo stałe, kominek, koza, ogrzewacz powietrza, trzon kuchenny, piecokuchnia, kuchnia węglowa lub piec kaflowy na paliwo stałe, zasilane peletem drzewnym, drewnem kawałkowym lub innym rodzajem biomasy, albo kocioł gazowy zasilany skroplonym gazem LPG, albo kocioł olejowy – zgłoszone lub wpisane do centralnej ewidencji emisyjności budynków, o której mowa w art. 27a ust. 1 ustawy z dnia 21 listopada 2008 r. o wspieraniu termomodernizacji i remontów oraz o centralnej ewidencji emisyjności budynków, do dnia 11 sierpnia 2022 r., albo po tym dniu – w przypadku głównych źródeł ogrzewania zgłoszonych lub wpisanych po raz pierwszy do centralnej ewidencji emisyjności budynków, o których mowa w art. 27g ust. 1 tej ustawy. Dodatek dla gospodarstw domowych był świadczeniem wyłączonym spod egzekucji i zwolnionym z podatku dochodowego od osób fizycznych. W przyznawaniu dodatku nie brano pod uwagę wysokości dochodów.

Dodatek przyznawany był w kwocie:

- **3 000 zł** – w przypadku gdy głównym źródłem ciepła był kocioł na paliwo stałe zasilany peletem drzewnym lub innym rodzajem biomasy, z wyłączeniem drewna kawałkowego, z tego dodatku **skorzystało 115 gospodarstw domowych na kwotę 345 000,00zł.**
- **1 000 zł** – w przypadku gdy głównym źródłem ciepła był kocioł na paliwo stałe, kominek, koza, ogrzewacz powietrza, trzon kuchenny, piecokuchnia albo piec kaflowy, zasilane drewnem kawałkowym, z tego dodatku **skorzystało 190 gospodarstw domowych na kwotę 190 000,00zł.**

- **500 złotych** – w przypadku gdy głównym źródłem ciepła był kocioł gazowy zasilany skroplonym gazem LPG, z tego dodatku **skorzystało 11 gospodarstw domowych na kwotę 5 500,00zł.**
- **2 000 złotych** – w przypadku gdy głównym źródłem ciepła był kocioł olejowy, z tego dodatku **skorzystało 15 gospodarstw domowych na kwotę 30 000,00zł.**

Z dodatku dla gospodarstw domowych skorzystało 331 gospodarstw na łączną kwotę - 570 500,00zł.

Łącznie na wszystkie dodatki wydatkowano kwotę 4 400 801,20 zł.

### **DODATEK ELEKTRYCZNY**

18 października 2022 r. weszła w życie ustawa z dnia 7 października 2022 r. o szczególnych rozwiązaniach służących ochronie odbiorców energii elektrycznej w 2023 roku w związku z sytuacją na rynku energii elektrycznej. Dodatek elektryczny to jednorazowe świadczenie finansowe mające na celu wsparcie potrzeb grzewczych odbiorców w 2023 roku, dla których głównym źródłem ogrzewania jest energia elektryczna. Dodatek elektryczny przysługiwał odbiorcy energii elektrycznej, którego główne źródło ogrzewania zasilane jest energią elektryczną (np. piec akumulacyjny, pompa ciepła). Warunkiem otrzymania dodatku było, co do zasady uzyskanie wpisu lub zgłoszenie źródła ogrzewania do CEEB do 11 sierpnia 2022 r.

Gospodarstwa domowe posiadające mikroinstalacje OZE, które ogrzewają się głównie energią elektryczną nie kwalifikowały się do otrzymania dodatku elektrycznego. Dodatek elektryczny nie przysługiwał:

- osobie w gospodarstwie domowym, objętym pozytywnie rozpatrzonym wnioskiem o wypłatę dodatku węglowego;
- osobie w gospodarstwie domowym, objętym pozytywnie rozpatrzonym wnioskiem o wypłatę dodatku na inne źródła ciepła;
- osobie w gospodarstwie domowym, na potrzeby którego zostało zakupione paliwo stałe, po cenie i od przedsiębiorcy, o których mowa w art. 2 ust. 1 ustawy z dnia 23 czerwca 2022 r. o szczególnych rozwiązaniach służących ochronie odbiorców niektórych paliw stałych w związku z sytuacją na rynku tych paliw.

Ogólna zasada: jeden adres zamieszkania, jeden dodatek elektryczny.

W przypadku gdy wniosek o wypłatę dodatku elektrycznego złożono dla więcej niż jednego gospodarstwa domowego mających ten sam adres miejsca zamieszkania, to dodatek ten wypłacany był wnioskodawcy, który złożył wniosek jako pierwszy. Pozostałe wnioski należało pozostawić się bez rozpoznania.

Jedna osoba może wchodzić w skład tylko jednego gospodarstwa domowego.

Dodatek elektryczny przyznawany był w drodze decyzji administracyjnej po odbyciu wywiadu środowiskowego, przygotowaniu notatki służbowej i potwierdzeniu podstawy przyznania dodatku.

Wysokość dodatku elektrycznego wynosiła

- 1 000 zł – dla gospodarstw domowych zużywających do 5 MWh rocznie;
- 1 500 zł – dla gospodarstw domowych zużywających powyżej 5 MWh rocznie – warunkiem jest załączenie potwierdzenia przekroczenia 5 MWh wysokości rocznego zużycia za 2021 r. (roczne rozliczenie z sprzedawcą energii lub zaświadczenie wydane przez tego sprzedawcę).

Wnioski złożone po 1 lutego 2023 należało pozostawić bez rozpoznania.

Dodatek elektryczny wypłacano w terminie do 31 marca 2023 r.

Do dnia 1 lutego 2023 złożono 37 wniosków o wypłatę dodatku, na łączną kwotę – 44 500,00zł.

Na podstawie ustawy z dnia 27 października 2022 r. o zakupie preferencyjnym paliwa stałego dla gospodarstw domowych, w przypadku gdy zakup preferencyjny paliwa stałego następował w gminie sąsiedniej albo od innego podmiotu osoba fizyczna w gospodarstwie domowym, o której mowa w art. 8 ust. 1, składała do wójta wnioski o wydanie zaświadczenia potwierdzającego wypłacenie na rzecz gospodarstwa domowego, w skład którego wchodzi ta osoba fizyczna, dodatku węglowego, o którym mowa w art. 2 ust. 1 ustawy z dnia 5 sierpnia 2022 r. o dodatku węglowym, albo pozytywnego rozpatrzenia wniosku o wypłatę na rzecz tego gospodarstwa domowego dodatku węglowego. Gminny Ośrodek Pomocy Społecznej na podstawie wyżej wymienionych przepisów, od dnia 15 listopada do dnia 28 grudnia 2022 roku wydał 243 zaświadczenia w tej sprawie.

## **ZADANIA Z ZAKRESU WSPIERANIA RODZINY I SYSTEMU PIECZY ZASTĘPCZEJ**

W zakresie zadań gminy wynikających z ustawy o wspieraniu rodziny i systemie pieczy zastępczej oraz Uchwały Nr XIII/102/2019 Rady Gminy Widuchowa z dnia 23 grudnia 2019 r. w sprawie przyjęcia Gminnego Programu Wspierania Rodziny na lata 2020 – 2023 zmienionej Uchwałą Nr XXVI/210/2021 Rady Gminy Widuchowa z dnia 23 lutego 2021 r. zmieniony został czas obowiązywania Gminnego Programu Wspierania Rodziny z okresu 2020-2023 na okres 2020-2022.

W ramach obowiązującego w roku 2022 Programu, Gminny Ośrodek Pomocy Społecznej w Widuchowej podjął następujące działania:

1. Opracowanie i realizacja 3-letniego gminnego programu wspierania rodziny. W dniu 29 grudnia 2022 r. Rada Gminy Widuchowa podjęła Uchwałę Nr XLV/345/2022 w sprawie przyjęcia Gminnego Programu Wspierania Rodziny na lata 2023 – 2025.
2. Tworzenie możliwości podnoszenia kwalifikacji przez asystentów rodziny (asystent rodziny w roku 2022 brał udział w następujących szkoleniach: „Asystent rodziny w wymiarze prawnym, praktycznym, i metodycznym”; „Kompendium wiedzy z zakresu pracy socjalnej”; szkolenie dla pracowników GOPS w Widuchowej podnoszące poziom bezpieczeństwa osobistego podczas wykonywania czynności zawodowych przeprowadzone przez Komendanta Komisariatu Policji w Chojnie).
3. Tworzenie oraz rozwój systemu opieki nad dzieckiem, w tym placówek wsparcia dziennego oraz praca z rodziną przeżywającą trudności w wypełnianiu funkcji opiekuńczo-wychowawczych poprzez:
  - a) zapewnienie rodzinie przeżywającej trudności wsparcia i pomocy asystenta rodziny oraz dostępu do specjalistycznego poradnictwa – w 2022 r. wsparciem asystenta rodziny objętych było 10 rodzin. Asystent rodziny wykonywał następujące działania:
    - udzielał pomocy rodzinom w poprawie ich sytuacji życiowej, w tym zdobywaniu umiejętności prawidłowego prowadzenia gospodarstwa domowego,
    - udzielał pomocy rodzinom w rozwiązywaniu problemów socjalnych,
    - udzielał pomocy rodzinom w rozwiązywaniu problemów psychologicznych;
    - kierował na konsultacje prawne i psychologiczne prowadzone bezpłatnie w Urzędzie Gminy Widuchowa;

- pomagał w redagowaniu różnorodnych wniosków i pism;
  - udzielał pomocy rodzinom w rozwiązywaniu problemów wychowawczych z dziećmi,
  - wspierał aktywność społeczną rodzin – w roku 2022 placówki oświatowe z terenu Gminy Widuchowa organizowały wydarzenia o różnej tematyce, na terenie gminy odbywało się wiele wydarzeń o charakterze kulturalnym.
  - udzielał pomocy rodzinom w rozwiązywaniu problemów zdrowotnych dzieci i rodziców;
  - motywował członków rodziny do podnoszenia kwalifikacji zawodowych;
  - udzielał pomocy w poszukiwaniu, podejmowaniu i utrzymaniu pracy zarobkowej;
  - współpracował z rodzinami biologicznymi dzieci, które decyzją Sądu zostały umieszczone w pieczy zastępczej. Celem pracy w takich rodzinach jest poprawa ich funkcjonowania i umożliwienie powrotu dzieciom do domu rodzinnego.
- b) organizowanie szkoleń i tworzenie warunków do działania rodzin wspierających- w 2022 r. zadanie to nie było realizowane z uwagi na brak chętnych na zostanie rodziną wspierającą. Pracownicy socjalni, asystent rodziny podejmują działania na rzecz utworzenia rodzin wspierających poprzez upowszechnianie informacji i zachęcanie osób z najbliższego otoczenia dziecka i rodziny, jest to głównie rodzina biologiczna oraz sąsiedzi. GOPS rozpowszechnia ulotkę informacyjną, która została umieszczona na stronie internetowej Gminy Widuchowa;
- c) prowadzenie placówek wsparcia dziennego oraz zapewnienie w nich miejsc dla dzieci – w 2022 r. prowadzona była Placówka Wsparcia Dziennego- Świetlica Środowiskowa w Widuchowej w formie pracy podwórkowej realizowanej przez wychowawcę. Służyła ona dzieciom i młodzieży szukającym azylu, wsparcia, pomocy oraz miejsca atrakcyjnego, spokojnego spędzania czasu wolnego. W roku 2022 do Placówki uczęszczało około 5 dzieci. Koszt utrzymania – wynagrodzenie oraz zakup materiałów wyniósł – 20 475,80 zł.

W 2022 r. jako zadanie zlecone organizacji pozarządowej trzeci rok prowadzona była Placówka Wsparcia Dziennego w Lubiczu w formie opiekuńczej. Zadanie to realizowane było przez Towarzystwo Przyjaciół Dzieci w Szczecinie, na podstawie ogłoszonego konkursu przez gminę. Placówka funkcjonowała w okresie od 27 stycznia do 31 grudnia 2022 r. we wszystkie dni robocze w wymiarze co najmniej 4 godziny dziennie, w godzinach dostosowanych do potrzeb uczestników oraz rodziców.

Placówka prowadzona była w obiekcie stanowiącym własność gminy. Zapewniała dzieciom pomoc w nauce, opiekę i wychowanie, organizację czasu wolnego, zabaw, zajęć sportowych oraz rozwój zainteresowań, w tym zajęć animacyjnych, zajęć socjoterapeutycznych, dożywianie podopiecznych placówki, współpracę z rodzicami oraz placówkami oświatowymi. Placówka zapewniała miejsce dla 15 dzieci i młodzieży w wieku szkolnym z terenu gminy.

Na realizację zadań wynikających z ustawy o wspieraniu rodziny i systemie pieczy zastępczej w 2022 r. wydatkowano łącznie kwotę 256 706,98 zł.

Gminny Ośrodek Pomocy Społecznej w Widuchowej współfinansował również pobyt dziecka w rodzinie zastępczej, rodzinnym domu dziecka, placówce opiekuńczo-wychowawczej. W roku 2022 wydatki gminy na ten cel wyniosły 171 877,98 zł. W rodzinach zastępczych oraz w placówkach – opiekuńczo - wychowawczych przebywało 22 dzieci.



W roku 2022 Gminny Ośrodek Pomocy Społecznej w Widuchowej podejmował działania na rzecz kobiet w ciąży, ich rodzin oraz rodzin z dzieckiem u którego zdiagnozowano ciężkie i nieodwracalne upośledzenie albo nieuleczalną chorobę zagrażającą jego życiu, które powstały w prenatalnym okresie rozwoju dziecka lub w czasie jego porodu. Działania polegały na opracowaniu i zamieszczeniu lokalnego informatora „Za Życiem” na stronie internetowej i tablicy ogłoszeń Urzędu Gminy Widuchowa oraz w Biuletynie Informacji Publicznej GOPS Widuchowa. Ponadto informacji i poradnictwa w tym obszarze udzielają pracownicy GOPS.

W roku 2022 nie wpłynął żaden wniosek o koordynację poradnictwa opisanego w art. 8 ustawy o wsparciu kobiet w ciąży i rodzin „Za Życiem”.

## **ZADANIA WYNIKAJĄCE Z GMINNEGO PROGRAMU PRZECIWDZIAŁANIA PRZEMOCY W RODZINIE ORAZ OCHRONY OFIAR PRZEMOCY W RODZINIE**

Realizatorem Gminnego Programu Przeciwdziałania Przemocy w Rodzinie oraz Ochrony Ofiar Przemocy w Rodzinie dla Gminy Widuchowa na lata 2017-2022, który został przyjęty Uchwałą Nr XVIII/219/2017 Rady Gminy Widuchowa z dnia 27 lutego 2017 roku jest Gminny Ośrodek Pomocy Społecznej w Widuchowej. W dniu 29 grudnia 2022 roku Rada Gminy Widuchowa Uchwałą Nr XLV/346/2022 przyjęła do realizacji Gminny Program Przeciwdziałania Przemocy w Rodzinie oraz Ochrony Ofiar Przemocy w Rodzinie dla Gminy Widuchowa na lata 2023-2027.

Adresatami Gminnego Programu są: ofiary i sprawcy przemocy, rodzice i opiekunowie krzywdzonych dzieci, rodziny i osoby dotknięte zjawiskiem przemocy, przedstawiciele instytucji i służb pracujących z osobami i rodzinami dotkniętymi przemocą (pedagodzy, psychologowie, nauczyciele, pracownicy socjalni, asystenci rodzin, pracownicy Sądu, policjanci, wychowawcy, terapeuci, kuratorzy społeczni, pracownicy służby zdrowia, duchowni), przedstawiciele władz lokalnych (radni, sołtysi), mieszkańcy Gminy Widuchowa.

Realizatorami Gminnego Programu są: Urząd Gminy Widuchowa, Gminny Ośrodek Pomocy Społecznej w Widuchowej, Gminna Komisja Rozwiązywania Problemów Alkoholowych w Widuchowej, placówki opieki zdrowotnej, placówki oświatowe, dzielnicowi Posterunku Policji Widuchowa – Banie, kościoły, świetlice środowiskowe, Zespół Kuratorskiej Służby Sądowej w Gryfinie, ochotnicza straż pożarna, psycholog przy współpracy: Sądu Rejonowego w Gryfinie, Komendy Powiatowej Policji w Gryfinie, Powiatowego Centrum Pomocy Rodzinie w Gryfinie.

Monitorowaniem realizacji Gminnego Programu i czuwaniem nad prawidłowym wykonywaniem zadań zajmuje się Przewodniczący Gminnego Zespołu Interdyscyplinarnego.

W celu realizacji zadań określonych w gminnym programie został powołany Zespół Interdyscyplinarny. Zadaniem Zespołu jest prowadzenie zintegrowanych działań oraz koordynowanie działań podmiotów o których mowa w art. 9a ust.10 ustawy z dnia 29 lipca 2005 r. o przeciwdziałaniu przemocy w rodzinie tj. jednostek organizacyjnych pomocy społecznej, gminnej komisji rozwiązywania problemów alkoholowych, Policji, oświaty, ochrony zdrowia, organizacji pozarządowych. W 2022 roku Zarządzeniem Nr 539/2022 Wójta Gminy Widuchowa z dnia 20 czerwca 2022 roku został powołany nowy skład Gminnego Zespołu Interdyscyplinarnego do spraw Przeciwdziałania Przemocy

w Rodzinie w Widuchowej. Zespół liczy 14 osób, przedstawiciele wyżej wymienionych podmiotów.

W 2022 roku do Zespołu Interdyscyplinarnego wpłynęło 13 „Niebieskich Kart A” w których podjęto działania interwencyjne tj.:

- 1) wysłano dwa wnioski do sądu o wgląd w sytuację rodziny,
- 2) siedem osób skierowano do Gminnej Komisji Rozwiązywania Problemów Alkoholowych oraz konsultanta ds. uzależnień,
- 3) informowano o możliwości skorzystania z programów korekcyjnych i edukacyjnych w PCPR Gryfino,
- 4) trzy osoby skierowano do programu korekcyjnego dla sprawców przemocy w PCPR Gryfino.

W 2022 roku Zespół Interdyscyplinarny odbył 4 spotkania, zastosowano się do rekomendacji Wojewody Zachodniopomorskiego.

Zespół Interdyscyplinarny wypracował spójne procedury postępowania podczas interwencji wobec ofiar i sprawcy przemocy w rodzinie, które realizowane były na podstawie Rozporządzenia Rady Ministrów z dnia 13 września 2011 r. w sprawie procedury „Niebieskiej Karty” oraz wzorów formularzy „Niebieska Karta”.

W roku 2022 na realizację działań Gminnego Programu Przeciwdziałania Przemocy w Rodzinie i Ochrony Ofiar Przemocy w Rodzinie wydatkowano środki Gminnego Ośrodka Pomocy Społecznej na działania zespołu w wysokości 1 330,00 zł.

## **DZIAŁALNOŚĆ GMINNEGO OŚRODKA POMOCY SPOŁECZNEJ W ZWIĄZKU Z ZAKAŻENIAMI WIRUSEM SARS-CoV-2**

W roku 2022 od 28 marca 2022 zniesiono większość dotychczas obowiązujących ograniczeń, nakazów i zakazów związanych z Covid-19. Gminny Ośrodek Pomocy Społecznej w Widuchowej podobnie jak w poprzednim roku nie zamknął się na ludzi potrzebujących wsparcia i nadal stosowano wcześniej opracowane procedury: Procedura bezpieczeństwa podczas wykonywania pracy biurowej w związku z zapobieganiem, przeciwdziałaniem i zwalczaniem wirusa sars-cov-2. Pracownicy socjalni wykonywali swoje obowiązki tak jak dotychczas, wywiady środowiskowe przeprowadzali z zachowaniem reżimu sanitarnego, w sytuacjach koniecznych byli w środowisku. Osobom potrzebującym dostarczali zakupy do miejsca ich pobytu. Przeprowadzali też wywiady telefonicznie tam, gdzie osoby potrzebujące bały się kontaktów z innymi osobami lub sytuacja nie wymagała odwiedzin w środowisku. Pomoc finansowa udzielana była na bieżąco, nie było sytuacji w której osobom potrzebującym odmówionoby wsparcia. Usługi opiekuńcze były wykonywane w miejscu zamieszkania osób potrzebujących, opiekunki zostały wyposażone w środki ochrony osobistej. Praca pracowników GOPS zorganizowana była w sposób zapewniający im bezpieczne i higieniczne warunki pracy.

# 17. Organizacje społeczne

---

W 2022 r., na terenie Gminy Widuchowa funkcjonowały następujące organizacje społeczne:

- Stowarzyszenie „Nadodrzańskie Klimaty”,
- Stowarzyszenie na Rzecz Rozwoju Gminy Widuchowa,
- Klub Sportowy KS „Łabędź” Widuchowa,
- Klub Sportowy LUKS Krzywin,
- Klub Sportowy KS „Czarni Czarnówko”,
- Koło Gospodyń Wiejskich Lawenda w Widuchowej,
- Koło Gospodyń Wiejskich Magnolia w Bolkowicach,
- Koło Gospodyń Wiejskich Perła w Żelechowie,
- Koło Gospodyń Wiejskich Szafir w Krzywiniu,
- Koło Gospodyń Wiejskich Lubiczanki w Lubiczu,
- Koło Gospodyń Wiejskich w Ognicy,
- Koło Gospodyń Wiejskich Wilczy Żar w Żarczynie,
- Ochotnicza Straż Pożarna w Widuchowej,
- Ochotnicza Straż Pożarna w Krzywiniu,
- Ochotnicza Straż Pożarna w Ognicy.

Współpraca Gminy Widuchowa z organizacjami pozarządowymi, podmiotami prowadzącymi działalność pożytku publicznego i stowarzyszeniami jednostek samorządu terytorialnego w 2022 roku opierała się na programie uchwalonym Uchwałą XXXIII/259/2021 Rady Gminy Widuchowa z dnia 30 listopada 2021 r. w sprawie uchwalenia „Programu współpracy Gminy Widuchowa z organizacjami pozarządowymi na rok 2022”.

Głównym celem współpracy było kształtowanie partnerstwa pomiędzy samorządem Gminy, a działającymi na rzecz jej mieszkańców organizacjami pozarządowymi, wspólnie dążących do rozwoju gminy. Program współpracy dotyczył społeczników oraz organizacji pozarządowych prowadzących działalność pożytku publicznego na terenie Gminy lub na rzecz mieszkańców Gminy niezależnie od miejsca siedziby podmiotu.

Priorytetowymi obszarami współpracy Gminy z organizacjami są: wspieranie i upowszechnianie kultury fizycznej, upowszechnianie kultury we wszystkich środowiskach społecznych poprzez organizowanie imprez kulturalnych i artystycznych, zapewnienie atrakcyjnych form spędzania czasu wolnego przez mieszkańców gminy w każdym wieku.

W 2022 r. na realizację zadań publicznych objętych programem współpracy Gminy Widuchowa z organizacjami pozarządowymi, podmiotami prowadzącymi działalność pożytku publicznego i stowarzyszeniami jednostek samorządu terytorialnego przeznaczono kwotę w wysokości 90.000,00 złotych, wykorzystano 90.000,00 złotych.

Dotacje w wysokości 80.000,00 złotych zostały udzielone po przeprowadzeniu konkursu na realizację zadań publicznych w zakresie wspierania i upowszechniania kultury fizycznej. Komisja konkursowa dokonała oceny ofert złożonych w otwartym konkursie ogłoszonym przez Wójta Gminy. Wpłynęły 3 oferty- wszystkie zostały ocenione pozytywnie i Komisja zaproponowała przyznanie dofinansowania we wnioskowanej wysokości.

Dotacje w wysokości 10.000,00 złotych przyznano w ramach tzw. małych grantów. Klub Sportowy Łabędź Widuchowa złożył wniosek o przyznanie środków w wysokości 5.000,00 zł na organizację Mikołajkowego turnieju drużyn młodzieżowych, a LUKS Krzywin

złożył wniosek o przyznanie środków w wysokości 5.000,00 zł na szkolenie dzieci i młodzieży w nowopowstałej drużynie. Dotacje zostały w całości wykorzystane i rozliczone.

Sprawozdanie z realizacji zadania przedstawia zestawienie:

L.p.	Nazwa zadania	Nazwa oferenta	Wysokość przyznanej dotacji (zł)	Wysokość wykorzystanej dotacji (zł)
1.	Wspieranie i upowszechnianie kultury fizycznej w miejscowości Czarnówko	Klub Sportowy Czarni Czarnówko Czarnówko 1 74-120 Widuchowa	10.000,00	10.000,00
2.	Wspieranie i upowszechnianie kultury fizycznej w miejscowości Krzywin	Ludowy Uczniowski Klub Sportowy Krzywin ul. Mazowiecka 21 74-100 Gryfino	10.000,00	10.000,00
3.	Wspieranie i upowszechnianie kultury fizycznej w miejscowości Widuchowa pn. „Piłka rodzinną pasją w Widuchowej”	Klub Sportowy „Łabędź” Widuchowa ul. Tatrzańska 11 a 74-120 Widuchowa	60.000,00	60.000,00
4.	Wspieranie i upowszechnianie kultury fizycznej w miejscowości Krzywin pn. „Sport dobry dla wszystkich”	Ludowy Uczniowski Klub Sportowy Krzywin ul. Mazowiecka 21 74-100 Gryfino	5.000,00	5.000,00
5.	Wspieranie i upowszechnianie kultury fizycznej w miejscowości Widuchowa pn. „Mikołajkowy turniej drużyn młodzieżowych”	Klub Sportowy „Łabędź” Widuchowa ul. Tatrzańska 11 a 74-120 Widuchowa	5.000,00	5.000,00
<b>RAZEM</b>			<b>90.000,00</b>	<b>90.000,00</b>

W 2022 r. w Gminie Widuchowa realizowano również zadanie, które mieściło się w zakresie priorytetowych zadań publicznych wskazanych w programie współpracy gminy z organizacjami pozarządowymi. Zadaniem tym było prowadzenie placówki wsparcia dziennego na terenie Gminy Widuchowa w miejscowości Lubicz. Na ten cel przeznaczono w budżecie kwotę 13.000,00 złotych, która została wykorzystane w pełnej wysokości.

Dotacja na realizację omawianego zadania została przydzielona po przeprowadzeniu konkursu na realizację zadania publicznego w zakresie prowadzenia placówki wsparcia dziennego na terenie Gminy Widuchowa w miejscowości Lubicz w okresie od 27.01.2022 r. do 31.12.2022 r. Komisja konkursowa dokonała oceny jedynej oferty złożonej w otwartym konkursie ofert ogłoszonym przez Wójta Gminy Widuchowa. Oferta została oceniona pozytywnie i Komisja zaproponowała przyznanie dofinansowania we wnioskowanej wysokości.

L.p.	Nazwa zadania publicznego	Nazwa oferenta	Wysokość przyznanej dotacji (zł)	Wysokość wykorzystanej dotacji (zł)
1.	Prowadzenie placówki wsparcia dziennego na terenie Gminy Widuchowa w miejscowości Lubicz w okresie od 27.01.2022 r. do 31.12.2022 r.	Towarzystwo Przyjaciół Dzieci Zachodniopomorski Oddział Regionalny w Szczecinie Al. Jana Pawła II 42/U9 70-415 Szczecin	13.000,00	13.000,00

W 2022 roku w budżecie gminy Widuchowa zabezpieczono środki na organizację wydarzeń w ramach uproszczonej oferty realizacji zadania publicznego w wysokości 15.000,00 zł. Zgodnie z ustaleniami, stowarzyszenia prowadzące działania na terenie gminy były uprawnione do złożenia oferty do wysokości 1.000,00 zł. Pięć z ofert zostało rozpatrzonych pozytywnie, dotacje w wysokości 1.000,00 zł zostały przyznane oraz wykorzystane w całości.

Jedna z ofert została odrzucona z przyczyn formalnych: Koło Gospodyń Wiejskich Wilczy Żar z Żarczyna złożyło ofertę w dniu 14.11.2022 r. na realizację wydarzenia zaplanowanego na dzień 19.11.2022 r. Zgodnie z art.19 a ust 3 ustawy z dnia 24 kwietnia 2003 r. o działalności pożytku publicznego i o wolontariacie organ wykonawczy jednostki samorządu terytorialnego zamieszcza ofertę na okres 7 dni w Biuletynie Informacji Publicznej, na tablicy ogłoszeń oraz na stronie internetowej, w przypadku braku uwag zawiera umowę na realizację zadania. W związku z nieterminowym złożeniem dokumentów oferta nie została rozpatrzona pozytywnie.

Ponadto Stowarzyszenie Nadodrzańskie Klimaty w dniu 18.11.2022 roku złożyło ofertę na realizację wydarzenia, jednak w dniu 23.12.2022 roku na wniosek Prezesa stowarzyszenia rozwiązano umowę w drodze porozumienia.

L.p.	Nazwa zadania	Nazwa oferenta	Wysokość przyznanej dotacji (zł)	Wysokość wykorzystanej dotacji (zł)
1.	Czerwcowy piknik rodzinny	KGW Lubiczanki z Lubicza Lubicz 56 74-120 Widuchowa	1.000,00	1.000,00
2.	Soleckie Mikołajki w Krzywiniu	Stowarzyszenie na Rzecz Rozwoju Gminy Widuchowa ul. Grunwaldzka 8 74-120 Widuchowa	1.000,00	1.000,00
3.	Soleckie Mikołajki w Krzywiniu	KGW Szafir w Krzywiniu ul. Królewiecka 39 74-121 Krzywiniu	1.000,00	1.000,00
4.	Soleckie Mikołajki w Krzywiniu	Ochotnicza Straż Pożarna w Krzywiniu ul. Królewiecka 3 74-121 Krzywiniu	1.000,00	1.000,00
5.	Spotkanie wigilijne w Bolkowicach	KGW Magnolia w Bolkowicach Bolkowice 13/1 74-120 Widuchowa	1.000,00	1.000,00
<b>RAZEM</b>			<b>5.000,00</b>	<b>5.000,00</b>

# 18. Ochrona przeciwpożarowa

Zgodnie z art. 7 ust.1 pkt 14 ustawy z dnia 8 marca 1990 r. o samorządzie gminnym jednym z zadań własnych gminy jest zapewnienie mieszkańcom ochrony przeciwpożarowej, która została oparta o funkcjonujące w gminie trzy jednostki ochotniczych straży pożarnych, z czego dwie znajdują się w Krajowym Systemie Ratowniczo-Gaśniczym (Widuchowa i Krzywiny).

Wszystkie jednostki mają status stowarzyszeń, są zarejestrowane w Krajowym Rejestrze Sądowym (KRS), mają nadane numery REGON i NIP oraz posiadają własne konta bankowe.

## JEDNOSTKI OSP GMINY WIDUCHOWA





Stan osobowy jednostek zgodnie z danymi przedstawionymi przez zarządy jednostek.

- Liczba członków zwyczajnych 146, w tym mężczyzn 118, kobiet 28.
- Liczba członków honorowych 8, wspierających 17.
- Liczba członków razem 171, w tym mężczyzn 140, kobiet 31.
- Liczba członków zwyczajnych mogących brać bezpośredni udział w akcjach ratowniczo-gaśniczych 46, w tym mężczyzn 40, kobiet 6.

## MŁODZIEŻOWE DRUŻYNY POŻARNICZE



Liczba Młodzieżowych Drużyn Pożarniczych 3, członków 55, w tym chłopców 26, dziewcząt 29.

- Młodzieżowa Drużyna Pożarnicza Widuchowa – 23 członków,
- Młodzieżowa Drużyna Pożarnicza Krzywin – 24 członków,
- Młodzieżowa Drużyna Pożarnicza Ognica – 8.

W 2022 roku jednostki OSP z terenu Gminy Widuchowa uczestniczyły w 178 wyjazdach do zdarzeń. Największą liczbę wyjazdów zanotowała OSP Widuchowa – 102 akcji. Opisywane wyjazdy następowały z dyspozycji stanowiska kierownika PSP w Gryfinie.

Oprócz tego miały miejsce inne wyjazdy na zlecenie Gminy lub za zgodą przełożonych, m.in. do usuwania gniazd błonkoskrzydłych (szerszenie, osy), odśnieżania dróg gminnych.



W 2022 r. wszystkie jednostki OSP z gminy Widuchowa brały udział w działaniach ratowniczych i zabezpieczających związanych z usuwaniem skutków katastrofy ekologicznej i skażenia rzeki Odry.







# ZESTAWIENIE WYJAZDÓW WEDŁUG DANYCH PSP ZA ROK 2021

	Widuchowa	Krzywin	Ognica	Razem
<b>Ogółem</b>	<b>102</b>	<b>66</b>	<b>20</b>	<b>188</b>
<b>Požary</b>	31	20	5	<b>56</b>
<b>Miejscowe zagrożenia</b>	62	42	14	<b>118</b>
<b>Fałszywe alarmy</b>	9	4	1	<b>14</b>

W 2022 r. strażacy uczestniczyli m.in. w następujących szkoleniach:

- specjalistyczne szkolenie z działań poszukiwawczo – ratowniczych.
- szkolenie w komorze dymowej.
- szkolenie z postępowania podczas zdarzeń z samochodami hybrydowymi.
- szkolenie z aplikacji WATERFLOW.

Z uwagi na trwający i nieodwołany na terenie Polski stan epidemii związany z zakażeniami wirusem SARS-CoV-2 oraz decyzje podjęte na Prezydium Powiatowym ZOSP RP w Gryfinie, zawody na szczeblu gminnym, międzygminnym jak i powiatowym w roku 2022 nie były realizowane.

Festyny strażackie oraz obchody dnia strażaka zostały odwołane.

Od 1 stycznia 2022 r. zgodnie z Uchwałą Nr XXXVI/288/2022 Rady Gminy Widuchowa z dnia 22 lutego 2022 r. w sprawie ustalenia wysokości ekwiwalentu pieniężnego dla członków ochotniczych straży pożarnych uczestniczących w działaniu ratowniczym lub szkoleniu pożarniczym, wysokość ekwiwalentu pieniężnego dla członków ochotniczych straży pożarnych wynosiła:

- 22,00 zł za każdą godzinę udziału w działaniu ratowniczym dla strażaków, którzy uczestniczyli w działaniach ratowniczych w wysokości,
- 8,00 zł za każdą godzinę udziału w szkoleniu pożarniczym dla strażaków, którzy uczestniczyli w szkoleniu pożarniczym organizowanym przez Państwową Straż Pożarną lub Gminę w wysokości .

Budżet OSP w 2022 r. po zmianach wyniósł 291 250,00 zł (w tym: kwota dotacji z Ministerstwa Sprawiedliwości i WFOŚiGW łącznie 70 000,00 zł).

Wykorzystano środki budżetowe w 256 245,70 złotych, co stanowi 88% wykonania.

## DZIAŁANIA INWESTYCYJNE W 2022 ROKU

- Zakup i montaż instalacji fotowoltaicznych na budynku remizy w Widuchowej i Krzywiniu - łącznie 76 383,00 zł, z czego:

- Krzywín – 32 103,00 zł
- Widuchowa – 44 280,00 zł
- Zakup i montaż instalacji fotowoltaicznej na budynku remizy w Ognicy 42 066,00 zł (dotacja z WFOŚiGW – 30 000,00)
- Rozbudowa remizy OSP Krzywín – 92 845,00 zł



## NAJWAŻNIEJSZE WYDATKI W 2022 ROKU

L.p.	Pozycja	Kwota wydatku
1.	Ekwiwalent za udział w akcjach i szkoleniach – łącznie - obejmujący IV kwartał 2021 r. i 3 kwartaly 2022 r. (32 567,03 zł), - w ramach zarządzania kryzysowego za działania na Odrze (18 172,00 zł).	50 739,03 zł
2.	Składki na ZUS i wynagrodzenia bezosobowe	38 934,60 zł
3.	Woda do picia	431,82 zł
4.	Zakup materiałów i wyposażenia	71 310,07 zł
5.	Zakup środków żywności	113,89 zł
6.	Zakup energii i wody	9819,22 zł
7.	Usługi remontowe	2100,84 zł
8.	Usługi zdrowotne	3 680,00 zł
9.	Usługi pozostałe	10 979,97 zł
10.	Różne opłaty i składki	39 974,65 zł
11.	Podatek od nieruchomości	8 229,00 zł

## UDZIELONE DOTACJE I ICH WYKORZYSTANIE W 2022 ROKU

Jednostki OSP otrzymały w 2022 r. dotacje z budżetu Gminy na pokrycie wkładu własnego do zakupów w ramach Krajowego Systemu Ratowniczo – Gaśniczego w następującej wysokości:

- OSP Widuchowa – 2 581,61 zł,
- OSP Krzywin – 3 420,00 zł,
- OSP Ognica – 2 000,00 zł.

### OSP Widuchowa

- **W ramach dotacji z Krajowego Systemu Ratowniczo Gaśniczego**

suma w całości 4700,00 zł

1x Lanca gaśnicza MK II

Łączna wartość zakupu 4 700,00 zł (dotacja – 3500 zł, dotacja z gminy 1200,00zł).

- **W ramach 1% podatku**

Z 1% podatku - 1136,01 zakup wyposażenia przyczepy powodziowej (walizka sprzętowa, mocowania do walizek, baterie 6V drogowa).

- **W ramach dotacji dla Młodzieżowych Drużyn Pożarniczych**

1x Laptop

1x Rzutnik

1x Ekran

rękawice ochronne dla MDP

Łączna wartość zakupu 8094,99 zł (dotacja - 7 440,00 zł, wkład własny OSP - 654,99zł).

- **W ramach dotacji z Powiatu Gryfińskiego (zakup realizowany przez gminę)**

8x Łańcuch do pił spalinowych do drewna

4x Prowadnica do pił spalinowych do drewna

10x Klin do drewna

1x Zastaw pilników do ostrzenia łańcuchów

2x Pilnik płaski do łańcuchów

1x Opryskiwacz ręczny Gardenia 5l

Łączna wartość zakupu 2 005,38 zł (dotacja – 2 000,00 zł, środki z gminy – 5,38 zł).

- **W ramach dotacji z Wojewódzkiego Fundusz Ochrony Środowiska „Mały Strażak 2022”**

1x Detektor MSA czterogazowy

1x Latarka ręczna

1x Zbiornik wodny przenośny 2500 l

1x Wciągarka ręczna

1x Parawan regulowany

Łączna wartość zakupu 12571,54 zł (dotacja WFOŚiGW – 10 700,00 zł, dotacja z gminy 1 871,54 zł).

- **W ramach dotacji z Ministerstwa Sprawiedliwości w ramach Funduszu Pomocy Pokrzywdzonym oraz Pomocy Postpenitencjarnej – Funduszu Sprawiedliwości. (zakup realizowany przez gminę)**

6x Ubranie specjalne Aurum EX NEW 3 częściowe

Łączna wartość zakupu 21 402,00 zł (dotacja FS – 20 000,00 zł, środki gminy – 1 402,00 zł).

## OSP Krzywin

- **W ramach dotacji z Funduszu Przeciwdziałania Covid-19 #SzczepimySię z OSP**

1x Piła spalinowa Stihl MS391

2x Radiotelefon Motorola DP4600e

Łączna wartość zakupu 7 400,00 zł (dotacja – 5 280,00 zł, środki własne OSP -2 120,00 zł).

- **W ramach dotacji z Krajowego Systemu Ratowniczo Gaśniczego**

1x Narzędzie Hooligan

2x Ładowarki do radiotelefonów Motorola

4x Wąż W25

2x Tłumica gumowa ze stylem aluminiowym teleskopowym

2x Łopata Fiskars

2x Szpadel Fiskars

1x Stojak hydrantowy

1x Rozdzielacz kulowy

1x Klucz hydrantowy uniwersalny

1x Klucz do hydrantu podziemne

Łączna wartość zakupu 4 900,00 zł (dotacja – 3 400,00 zł, dotacja z gminy – 1 520,00 zł).

- **W ramach dotacji z Wojewódzkiego Funduszu Ochrony Środowiska „Mały Strażak 2022”**

2x Ubranie specjalne Aurum EX NEW 3 częściowe

Łączna wartość zakupu 6 900,00 zł (dotacja – 5 000,00 zł, dotacja z gminy – 1 900,00 zł).

- **W ramach dotacji z Powiatu Gryfińskiego (zakup realizowany przez gminę)**

1x Ubranie specjalne Aurum EX 1xNEW 3 częściowe

Łączna wartość zakupu 3 450,00 zł (dotacja – 2 000,00 zł, środki z gminy – 1 450,00 zł).

- **W ramach dotacji dla Młodzieżowych Drużyn Pożarniczych**

1x Laptop Dell

15x Hełm strażacki MDP płomyk

1x Tarcza nalewowa LAS MDP

2x Klucz do nasad i łączników

Łączna wartość zakupu 7 616,00 zł (dotacja – 7 529,00 zł, środki własne OSP – 87,00 zł).

- **W ramach 1% podatku**

1x Opryskiwacz Marolex o poj. 7l oraz 10 litrów odłuszczacza Sintan

Łączna wartość zakupu 435,00 zł (zwrot z 1% – 255,51 zł, środki własne OSP – 179,49 zł)

- **W ramach realizacji zadania publicznego pn. „Sołeckie Mikołajki w Krzywiniu”**

24x Czapka zimowa z haftem MDP”

Łączna wartość zakupu 693,00 zł.

- **W ramach dotacji z Ministerstwa Sprawiedliwości w ramach Funduszu Pomocy Pokrzywdzonym oraz Pomocy Postpenitencjarnej – Funduszu Sprawiedliwości. (zakup realizowany przez gminę)**

6x Ubranie specjalne Aurum EX NEW 3 częściowe

Łączna wartość zakupu 21 402,00 zł (dotacja FS – 20 000,00 zł, środki gminy – 1 402,00 zł) .

Dodatkowo na działalność MDP pozyskano niżej wymieniony sprzęt i wyposażenie:

- Fantom Prestan PP-AM-2000-1-MS tors wraz z maskami do sztucznego oddychania (50 szt.) oraz drogami oddechowymi do fantoma. Zakupione i ufundowane przez Stowarzyszenie na rzecz rozwoju gminy Widuchowa dzięki wsparciu Nadleśnictw Międzyzdroje i Bierzwnik (wartość 1498,90 zł)
- Materiały eksploatacyjne do fantoma (maseczki i drogi oddechowe). Zakupione i ufundowane przez Stowarzyszenie na rzecz rozwoju gminy Widuchowa dzięki wsparciu Nadleśnictw Międzyzdroje i Bierzwnik (wartość 501,80 zł)
- Wytwornica dymu CHAUVET Hurricane 1000. Zakupiona i ufundowana przez Stowarzyszenie na rzecz rozwoju gminy Widuchowa dzięki wsparciu Nadleśnictw Międzyzdroje i Bierzwnik (wartość 546,00 zł)

- piętnastu kompletów umundurowania MDP ufundowane przez Pana Piotra Bęcковского - P.H.U. IMPEX (wartość 1714,56 zł)
- dwadzieścia cztery czapki zimowe z haftem MDP w ramach realizacji zadania publicznego pn. „Sołeckie Mikołajki w Krzywiniu” (wartość 693,00 zł)
- defibrylator treningowy ufundowany przez - Wojewoda Zachodniopomorskiego Zbigniewa Boguckiego (brak danych o wartości).

## OSP Ognica

- **W ramach dotacji z Fundacja Orlen**

1x opryskiwacz spalinowy STIHL SR430

2x sygnalizator bezruchu MSA

Łączna wartość zakupu 5000,00 zł (dotacja Orlen – 4 000,00 zł, dotacja z gminy -1 000,00 zł).

- **W ramach dotacji z Wojewódzkiego Fundusz Ochrony Środowiska**

2x Ubranie specjalne

2x Hełm strażacki

2x Rękawice

2x Latarka kątowna

2x Buty gumowe

1x Kominarka

Łączna wartość zakupu 8000,00 zł (dotacja WFOŚiGW - 8000,00 zł, dotacja z gminy - 1000,00 zł).

# 19. Sprawy administracyjne

## AKTY STANU CYWILNEGO I SPRAWY OBYWATELSKIE W 2022 ROKU

W 2022 r. w Urzędzie Stanu Cywilnego w Widuchowej udzielono 14 ślubów, poza Urzędem 1 ślub, poza granicami administracyjnymi gminy zawarto 20 związków małżeńskich. Liczba udzielonych ślubów przez duchownego wyniosła 7, zarejestrowano 2 związki małżeńskie zawarte poza granicami Rzeczypospolitej Polskiej. W roku objętym raportem wydano łącznie 651 odpisów aktów stanu cywilnego (urodzenia, małżeństwa, zgonu).

W 2022 r. przeciętny czas oczekiwania na wydanie dowodu osobistego wynosił 20 dni, a zaświadczenia wydawano bez zbędnej zwłoki – „od ręki”, wydano 426 dowodów osobistych.

Wydano 5 decyzji w sprawach meldunkowych.

### DECYZJE ADMINISTRACYJNE WYDANE W 2022 ROKU

1. Wydano **3** decyzje o ustaleniu lokalizacji inwestycji celu publicznego dla terenów o powierzchni **8,3455** ha.
2. Wydano **37** decyzji o warunkach zabudowy dla terenu o łącznej powierzchni **121,881** ha, w tym **0** dotyczących zabudowy wielorodzinnej, **25** dotyczących zabudowy jednorodzinnej, **1** dotyczącą zabudowy usługowej i **11** dotyczących innej zabudowy.
3. W roku 2022 wydano **5** decyzji odmownych dotyczących warunków zabudowy i zagospodarowania terenu.
4. Wydano **20** decyzji zatwierdzających podział nieruchomości.
5. Wydano **5** decyzji o środowiskowych uwarunkowaniach zgody na realizację przedsięwzięcia.
6. Wydano **4** decyzje w sprawie zajęcia pasa drogowego.
7. Wydano **3** decyzje zezwalające na wykonanie zjazdu na drogę gminną.
8. Wydano **4** decyzje zezwalające na umieszczenie w pasie drogi gminnej urządzeń infrastruktury technicznej niezwiązanej z potrzebami zarządzania drogami.

W 2022 roku wydano następujące decyzje dotyczące podatków:

1. Decyzja ustalająca wysokość zobowiązania w podatku od nieruchomości – **208**.
2. Decyzja w sprawie łącznego zobowiązania podatkowego (podatek od nieruchomości, podatek rolny i podatek leśny) – **1868**.
3. Decyzja ustalająca wysokość zobowiązania w podatku rolnym – **555**.
4. Decyzja ustalająca wysokość zobowiązania w podatku leśnym – **78**.
5. Decyzja ustalająca wysokość zobowiązania w podatku od środków transport. – **0**.
6. Decyzja w sprawie umorzenia zaległości w podatkach – **0**.
7. Decyzja w sprawie odroczenia terminu płatności w podatku od nieruchomości - **0**.
8. Decyzja w sprawie udzielenia ulgi w podatku rolnym z tytułu nabycia gruntów – **9**.
9. Decyzja ustalająca zwrot podatku akcyzowego dla producentów rolnych – **151**.



## POSTĘPOWANIE WINDYKACYJNE W 2022 ROKU

Postępowanie windykacyjne należności podatkowych w 2022:

1. Ilość wystawionych i wysłanych upomnień za zaległości podatkowe – **558**.
2. Ilość wystawionych i skierowanych do Urzędów Skarbowych tytułów wykonawczych – **204**.

Postępowanie windykacyjne z tytułu opłaty za gospodarowanie odpadami komunalnymi w 2022 r.

1. Ilość wystawionych i wysłanych upomnień za zaległości z tytułu opłaty za gospodarowanie odpadami komunalnymi – **739**.
2. Ilość wystawionych i skierowanych do Urzędów Skarbowych tytułów wykonawczych – **239**.

Łączna kwota należności przekazana do egzekucji do Urzędu Skarbowego – **52 205,93 zł**.

## ZARZĄDZENIA WÓJTA, SKARGI I PETYCJE W 2022 ROKU

Ilość Zarządzeń wydanych przez Wójta Gminy Widuchowa – **175**.

Ilość skarg, które wpłynęły do Urzędu Gminy Widuchowa – **3**.

Ilość petycji, które wpłynęły do Urzędu Gminy Widuchowa – **1**.

## 20. Działalność Rady Gminy Widuchowa

Zgodnie z art.15 ust.1 ustawy z dnia 8 marca 1990 r. o samorządzie gminnym rada gminy jest organem stanowiącym i kontrolnym w Gminie.

W 2022 r. Rada Gminy Widuchowa VIII kadencji obradowała na 11 sesjach, na których podjęła 73 uchwały. W 2022 r., Przewodniczący Rady Gminy Widuchowa dwukrotnie, w styczniu i kwietniu 2022 r. zarządził przeprowadzenie obrad sesji w trybie zdalnym z wykorzystaniem środków porozumiewania się na odległość.

### PRACA KOMISJI STAŁYCH

Komisja Rewizyjna	– 8 posiedzeń, w tym 0 w trybie zdalnym
Komisja Finansów i Gospodarki	– 5 posiedzeń, w tym 1 w trybie zdalnym
Komisja Samorządu i Oświaty	– 5 posiedzeń, w tym 0 w trybie zdalnym
Komisji Skarg, Wniosków i Petycji	– 4 posiedzenia, w tym 0 w trybie zdalnym
Wspólne posiedzenia Komisji: Samorządu i Oświaty oraz Finansów i Gospodarki	– 11 posiedzeń, w tym 1 w trybie zdalnym
Wspólne posiedzenia Komisji: Samorządu i Oświaty, Finansów i Gospodarki, Rewizyjnej oraz Skarg, Wniosków i Petycji	– 1 posiedzenie, w tym 0 w trybie zdalnym

Informacje o posiedzeniach sesji Rady i komisji Rady podawane były do publicznej wiadomości na stronie internetowej gminy [www.widuchowa.pl](http://www.widuchowa.pl) oraz umieszczane na tablicy ogłoszeń Urzędu Gminy Widuchowa.

Obsługa posiedzeń Rady Gminy realizowana jest za pomocą **Systemu Rada** wspomagającego prace biura rady i radnych.

System generuje materiały oraz informacje o posiedzeniach w formie elektronicznej, ułatwia pracę radnym, dostarcza informacje dla obywateli na temat tworzonego prawa lokalnego oraz umożliwia przeprowadzenie głosowania cyfrowego z użyciem tabletów.

**System Rada** automatycznie publikuje dane w Biuletynie Informacji Publicznej w zakresie:

- Protokołów Sesji i Komisji,
- Składu Rady z wyróżnieniem funkcji, ilości głosów oddanych na radnych i przynależności partyjnej,
- Kalendarza posiedzeń,
- Publikacji projektów uchwał i zatwierdzonych uchwał,
- Wyników głosowań radnych.

System Rada dla mieszkańców dostępny jest pod adresem <https://rada.widuchowa.pl/>.

Zarejestrowane nagrania posiedzeń sesji rady Gminy dostępne są na kanale Polskiej Telewizji Internetowej: <https://widuchowa.tv-polska.eu/>.